青島時報

中華郵政特准掛號立券特別優待金寄遞之報紙

社址 蘭山路十七號 電話 三三五五號 郵政信箱 一四三號

第三千二百四十九號

今日本報三大張

登記證 中宣會中字壹肆肆貳號 內政部警字陸貳捌號

電報掛號 二五一四號

中華民國十三年九月一日發行

印刷所 蘭山路國民印刷局

本報價目

本埠	外埠
零售每份大洋四分 每月大洋一元 半年五元四角 全年十元	每月大洋一元二角 半年六元六角 全年十二元四角

廣告價目

普通	特別
△每英寸每日五角每月三元△全面每月二百元每日五十元△半面每月一百元每日三十元△長期廣告面議	△每英寸每日一元每月五元△全面每月四百元每日七十元△半面二百元每日四十元

明華商業儲蓄銀行

服務精神之一

匯欵

匯款穩速 取費低廉

通匯地點

北平、天津、上海、南京、漢口、及其他三十餘處

敝行電話 五一四七 五一四八 四二八五號

交通銀行

(政府特許之發展全國實業銀行)

資本金壹千萬元

公積金二百三十餘萬元

前清光緒三十三年創辦

辦理儲蓄信託及一般之銀行業務

青島本行 中山路三十號 電話 五〇一一至五〇一四 電報掛號 中文 六六三九 洋文 CHIAOTUNG

東鎮支行 東鎮威海路二七號 電話 五〇一五

第一倉庫 大港商河路一八號

第二倉庫 冠縣路九三四號

電話均五〇一一至五〇一四

儲蓄部 附設中山路本行及東鎮支行內

保管部 附設中山路本行內

總行 上海黃浦灘十四號

外埠分支行

南京。下關。鎮江。武進。無錫。蘇州・觀前街・常熟。揚州。泰縣。南通。徐州。蚌埠。新浦。蘇湖。漢口。長沙。九江。沙市。杭州。寧波。紹興。餘姚。定海。蘭溪。天津。北平。保定。唐山。石家莊。開封。鄭州。濟南・濰縣。烟台・威海衛。龍口。瀋陽。南滿站。大連。營口。孫家台。四平街。洮南。哈爾濱。遼源。長春。吉林。富錦。黑龍江。張家口。歸綏。包頭鎮。上海南京路。上海民國路。上海提籃橋。上海界路。

金城銀行

▲資本總額壹千萬元
▲實收資本七百萬元
▲公積金三百萬元

業務要目

營業部 定期存款活期存款往來存款通知存款押匯及其他一切事務

儲蓄部 專營整存零付零存整付整存整付特種定存活存等儲蓄事務營業獨立會計公開利息優厚責任無限

匯兌部 國內各地均有通匯地點手續簡便匯遞迅速

總行 天津英租界中街

分行 北平 上海 漢口 大連 哈爾濱 南京 鄭州 蘇州 武昌 石家莊

青行 天津路元善里口

電話 經理室 五一八〇 營業室 三七三八

有無線電報掛號均有 中文七〇〇七 洋文 Kinchen

儲蓄章程函索即寄

上海盛復記青紅絲聲明

本號開設上海大東門外裏鹹瓜街設廠專製糖果蜜餞青紅絲糖桂花青梅佛手梅天冬瓜條薑片大橘餅廣明薑等品業已百有餘年查青紅絲一物爲糕餅麵食中必需果品本號研究數十載是以出貨精美色光鮮豔故盛復記青紅絲向在北方青島大連各地久負盛名推銷極廣乃世風不古無恥之徒冒牌迭見或以次貨混充或則偷減斤量整件之貨甚至以九十斤八十五斤輕砠混售以致各地 貴客不明眞相時受其欺有犯商業道德殊堪痛恨所有本牌出品早經呈請 國民政府商標局註册在案如遇發現冒牌貨品定當依法嚴厲查究茲爲免除各地 貴客受愚起見特託本埠 復興昌號獨家經理其有別家發售者均是冒牌混充尙乞各地 貴客注意是幸

上海盛泰昌糖果廠謹啓

品高價廉

拾枝裝

小號

司太飛

香烟

此烟品質超羣人所共知茲爲優待各界起見特價出售每小包僅售大洋五分

匯泉 東海飯店

青島最新旅館

—七月十四日正式開幕—

∴舉行盛大跳舞會∴

預定座位—本飯店電話五六六四

預定房間—辦事處電話四〇二二

青島大陸銀行 爲贈給青島市中學會考諸君獎學金啟事

本銀行爲鼓勵升學提倡儲蓄起見酌備贈給青島市本屆中學會考諸君獎學金俟會考完畢憑市政府揭曉之總榜次第照附表所列兩級分別贈獎 **本行活期儲蓄存摺** 一扣作爲紀念請得獎諸君於本年十二月三十一日以前各持文憑赴本行驗對領取此項存摺隨時付現如欲存儲或繼續加存照普通利率 **加給一厘** 如以獎金購書本行與商務印書館商明特予優待憑本行印就購書劵向購其辦法詳列劵後

名次	人數	高級中學	初級中學
第一名	一人	獎銀六十元	獎銀四十元
第二三名	二人	各獎三十元	各獎二十元
第四至十名	七人	各獎十六元	各獎十元
第十一至二十名	十人	各獎十元	各獎八元

中華工業總聯合會青島分會啟事

啓者吾國工業落後之原因係因資產方面與技術人才素乏統系之聯絡及合作之精神致有特長之技術專家每苦於無用武之地埋沒所學實屬可惜間或資產家需聘是項人才時亦感難覓之艱本會有見於斯爲謀雙方通力合作以期工業發展計特組織技術人才介紹處凡有志於工業之技術人才請將詳細履歷並擅長何種技能逐一書明連同證明文件及本人照片送交本會審查合格後即予編號登記以備遇機盡量介紹深望有此職志者幸勿失此良機

地址 大港二路一號

蔣前夜抵京定於今日
與中樞要人商洽要公
蔣昨晨巡視陵園並接見班禪何鍵毛邦初等
何鍵抵京在勵志社下榻蔣定今午歡宴班禪
班禪昨晚設筵歡宴各地代表

南京六日下午八時二十分專電　蔣委員長夫婦昨晚乘中山艦抵京後，直赴車校官邸休息，今晨八時，蔣乘汽車赴中山門外陵園巡視。約一小時，始返回軍校官邸，九時，又在勵志社召見行將出國考察航空之毛邦初、及航校飛行班學生二十餘人。蔣當場發表剴切之訓話，勉諸生以努力研究航空，午後接見班禪大師。又接見抵京之第六路總指揮薛岳，晚間始接見湘主席何鍵，相談時間頗久，何當將在粵與陳李等會商情形，向蔣作極詳盡之報告，聞蔣將于明日與汪及各中樞要人商洽要公，並定於明午歡宴班禪與安欽佛吉祥佛等。

南京六日電　蔣夫婦四日下午四時由寧化赴甯波，五時四十分登中山艦，由應瑞艦護送返京，同行者鄧文儀汪日章宣鐵吾及侍衛等共數十人，五日晨四時過滬，下午五時過鎮江，均未停，十時抵下關海軍碼頭停泊，京中要人因未知蔣五日晚抵京，故往迎者祇賀耀組谷正倫陳卓姚琮陳訓泳等數十人，陳紹寬則乘小艇迎至草鞋峽登艦，海軍碼頭由陸海戰警戒，軍樂隊奏樂歡迎，蔣夫婦登岸後，即乘汽車返軍校官邸，中山路兩旁憲警加崗警戒，蔣定六日接見中樞各界要人，及九日夜車來京之何鍵，有八日離京赴牯嶺說，但中央推蔣出席九日紀念週報告，或俟出席報告後離京，亦未可定。

南京六日下午九時四十分專電　蔣特在勵志社爲何鍵設下榻地，何於今日下午三時在勵志社接見新聞界，四時赴政院謁汪，晚應汪宴，何在京擬作三數日勾留，即返湘省。

南京六日下午九時五十二分專電　湘主席何鍵，偕張仲君，張恭先等，今晨同由滬抵京，汪代表褚民誼及張之江與湘省旅京同鄉等多人，均蒞下關車站歡迎，何下車後，與褚等一一握手，即攜張仲君，乘汽車入城，至四路總部駐京辦事處休息，十時赴軍校官邸謁蔣，報告赴粵經過詳情。

南京六日電　何鍵今晨由滬抵京，並赴軍校謁蔣，面陳赴粵晤陳經過，下午三時在勵志社公開招待新聞記者，五時謁汪院長報告一切，據何氏左右今晨語記者，何總司令此次赴粵最大任務，爲商剿殘匪事宜云云，

又電　東路剿匪軍第六路總指揮薛岳，前奉令赴粵，與陳濟棠李宗仁洽商聯絡剿匪軍事，日前與何鍵由港同乘輪北返，於昨晚十一時又與何同乘京滬夜快車來京，今晨七時抵達，下午四時赴軍事委員會謁蔣，報告赴粵與陳李等今商剿匪軍事詳細經過。

又電　班禪大師，近以各地歡迎代表，遠道來京，均極辛勞，特於今晚七時假中央飯店設筵歡宴，藉示慰勞，計到有安欽大師等一百六十餘人，至九時餘始盡歡而散，又班禪日內擬分謁蔣汪，商談要公，並定明午赴蔣委員長宴。

孔祥熙改明日
離晉南返
孔昨到幷定今日赴河邊
傅作義將與孔同往晤閻

太原六日下午八時廿二分專電　孔部長本擬於七日由寓次赴石家莊，轉車赴豫。惟因閻四日曾派代表邀赴河邊晤談，故於今晨到幷，定七日往河邊晤閻，改八日南返，九日轉開封，十日可返京，又傅作義五日下午一時由平返幷，今日與孔會晤後，擬同赴河邊謁閻。

顧維鈞等過港
王寵惠抵港登陸暫住
顧胡伍等即同輪北來

香港六日電　王寵惠顧維鈞胡世澤伍連德，五日晨六時許，乘差洽輪抵港，王談，中國現陷最危險時期，今日已露其威迫政策，望人助己是妄想，去國三年，今次回來，痛覩版圖變色，望執政者大澈大悟，現擬暫居港，六個月後始返海牙，顧胡伍即午乘原輪北上，

南京六日電　我國駐法公使顧維鈞。國際法庭法官王寵惠。駐瑞士公使胡世澤，同乘英輪返國，昨日到香港，預定七日可抵滬，王氏或同粵原籍一行，顧胡兩氏抵達上海後，稍息即入京有所報告。

汪院長召見政院
高級職員談話
討論處理公務之科學化
刻正由祕書等擬具方案

南京六日電　汪院長五日晨召行政院簡任以上職員談話，討論處理公務之科學化。正午始畢，現正由參事祕書擬具體方案，

憲法初稿整理完畢
原十七章改爲十二章
即行印訂徵國人同意

南京六日電　憲法初稿已整理完畢，原爲十七章，茲縮改爲十二章，中央政府定爲一章，五院定爲一章，另加國防軍事與財政兩章，其餘無甚變更，日內即行印訂，分徵國人同意，

中央將着手整理
內外各債
經會糧食統制委員會
昨在京召開籌備會議

南京六日下午七時四十二分專電　新關稅實行後，中央對內外各債將着手加以整理。

又電　全國經濟委員會所組之糧食統制委員會，今日上午十時召開籌備會，上海豆米業同業工會主席顧奎一亦來京參加，聞該會仍將採用委員制，內部工作範圍，包抱積極救濟，消極救濟，與糧食稅則運輸等項，加以詳細研究後，即聘任專門技術人材，關于經費等問題，不久即可正式成立云。

平瀋炸車兇犯
偵有端倪
殷同致電鐵道部報告
殷對辭職意仍未打消

南京六日下午十時卅分專電　北甯路局長殷同，頃有電到鐵部，謂一日炸車兇犯，經連日嚴密偵查，已經獲有端倪等語，聞殷對辭職意仍未打消。

一殷同抵津一

北平六日航空通信　北甯路局長殷同，向中央呈請辭職後，中央已來電慰留，是否復職，尚在考慮中，殷氏昨日下午四時赴津料理私務，記者於其行前往訪於其私邸，據談，此次茶淀炸車事件，雖係出於一般青年愛國熱情，然處於現在環境中，取直接行動，誠恐更引出不良結果，而影響大局，關於本人辭職事，中央已來電慰留，正在考慮是否復職中，因本人處境實甚困難，而無法再繼續供職也，愛國青年之情緒，本人甚贊許，但對採用之方法及手段則未敢予以贊同，本人辭職後，對於局務業已多日未問，死傷旅客雖決定從優撫卹，但辦法未定，想局方正調查傷亡者狀況，再依各路成例辦理，捕獲之嫌疑犯，現仍在津，並未接得新報告，太田來平，雖訪本人一次，但無甚任務，是否返濟，現則不知，日「警乘」撤退問題，雙方現均未提及，停戰協定，我方對一切均已履行，本人意見應即予撤消云，

一通郵設關一

繼通車問題而來之通郵設關問題，現亦正謀解決，現在情形，郵件在似通非通中，將來辦法，將以山海關爲轉運中心，中日雙方互運，現時每日關內外郵件約三萬封，三千封爲一袋，約十餘袋，將來通郵後，連同時際方面由西伯利亞轉來者，每日約八十萬付，現時所感困難者，則爲匯兌，包裹，快信，掛號等，通郵後擬另謀方式辦理，關內苦力出關謀生，過去每年以郵匯內地金錢達五六千萬元，自郵政斷絕後，民間甚感痛苦。至設關問題。長城各口設立五卡，現已由財部派員分別設立，歸津海關管轄，不久可開始徵稅云。

馬蘭峪接收日期
定於本月中旬
陶尚銘往訪殷汝耕有所商討
殷體新已奉命赴馬蘭峪佈置

北平六日電　接收馬蘭峪日期　預定本月中旬實行，由我方派保安隊一中隊保護，東陵日僞軍均撤退長城縣外，殷體新於五日已前往佈置，薊密區交涉事項，於馬蘭峪接收後即告一段落。

又電　灤榆區行政督察專員陶尚銘，於昨晨十時訪薊密區專員殷汝耕，對戰區各問題，有所商討，關於接收馬蘭峪問題，殷決於今晨或明晨派馬蘭峪辦事處主任殷體新，赴該地佈置一切，實行接收期，或延至十八日舉行。

李杜又在東北活動
召集舊日部屬再起抗日
松江下游義軍均往歸附

天津六日電　東北日報紙載稱，李杜及其左右又出現吉林虎林縣，積極召集舊日部屬，準備再起，聞現在松花江下游一帶活動之義重份子，多往歸附，

故博院理事會議決
限期點收滬平古物
責成馬衡依照所擬辦法點收
並發表古物圖書文獻三館長

南京六日電　故宮博物院理事會，五日午三時，假行政院開二次常會，到蔡元培，王世杰，羅家倫，馬衡等，蔡主席，決議，一，關於點收故宮博物院存滬存平之古物，責成馬衡照所擬辦法，切實點收，並請行政院指派專員三人，滬一人，平二人，監督之，存滬古物之點收，應於一年內完畢，二，以徐鴻寶任古物館長，袁同禮任圖書館長，沈兼士任文獻館長。

魯境黃河暴漲
前晚至昨晨又漲三尺餘
張連甲親往各要口視察

濟南六日下午十一時四十分電話　黃河連日暴漲，自昨晚至今晨又漲一公尺餘，合華尺三尺餘，現水位二十八公尺五，張連甲親往石店子洛口視察。今晚返濟。據談，三游尚無大險，已電各防汛委員及各縣縣長，速調集民夫，嚴密防護。

韓俟宋抵青後
始能來青
李樹春何思源昨同返濟

濟南六日下午十一時四十分電話　韓復渠談，宋子文二週後方到青，本人須俟宋到後，方赴青一行。又赴青州指導軍訓之李樹春何思源兩廳長、今日同返濟。

汴垣城防
工程告竣
昨開結束會議

開封六日電　汴城防工程告竣，今日開結束會議。

中央黨部職員
橫泗長江
費時二十八分
郭大方之壯舉

南京六日電　中央黨部職員郭大方，五日午由浦口華利蛋廠起，再橫泗長江，至海軍魚雷水營登岸。費時二十八分，郭下水時有土人李阿紅同泳，但中途力竭登舟。郭有友數人，將來京聯合作大規模橫泗壯舉。

蔣夢麟等
由幷返平
據談印象極佳

北平六日電　蔣夢麟，梅貽琦，周貽春，李書華等，日前應財長孔祥熙之約，赴太谷參觀銘賢學校，並就便考查晉省文化建設事業，於昨日上午十一時許乘康特號機由幷飛平，此行結果，據蔣等表示，印像極佳云。

蔡廷楷
現在比京
定十七日赴法

比京五日路透電　蔡廷楷現在比，定十七日赴巴黎，八月間赴英，

黃紹雄
日內東下
訪粵桂當局後
仍將回桂少住

香港六日電　黃紹雄擬八日由桂東下，訪粵桂當局，仍將回桂小住旬餘，始返京銷假，

劉鎮華定日內
出巡皖北
並擬將皖北分十區清鄉

安慶六日電　皖主席劉鎮華定日內出巡皖北，並聞劉有將皖北分爲十區舉行清鄉說。

下陽發現
刼車股匪
鄭炮隊已往剿

鄭州六日電　五日上午，下陽北有大批股匪刼車，鄭鐵砲隊已開往痛剿，

安欽定於
今日赴平
繼續傳授佛法
兩週後再南下

南京六日電　安欽大師在京任務，業告段落，定明日離京赴平，繼續傳授佛法，約在平躭擱兩週，即南下過京赴滬，然後乘輪返藏，

社論
爲外交政策敬詢顏大使並陳所見

自國民政府奠都南京以來，最初雖亦嘗一度標榜打倒帝國主義，然七年以來之外交政策，竟處處與帝國主義相調協；打倒帝國主義之聲，久已不聞出諸當局之口矣。自「九一八」事發以來，雖張學良以不抵抗而斷送東北；然政府所發表長期抵抗及一面交涉一面抵抗之宣言，實爲舉國上下所一致擁護。顧言猶在耳，而上海協定，塘沽協定，平瀋通車，已相繼實現，「抵抗」口號，已一易而爲「親善」矣。吾儕人民，對於政府年來之外交政策。外交路綫，既不能知政府眞正意旨之所在。不得已，乃靜觀事實以測政府外交政策及其外交路綫之行動向。但觀察愈久，迷惑愈多，不啻已墜五里霧中，無法可識政府外交政策之眞正面目。謂政府已與帝國主義妥協，已對日本屈伏，而甘受其欺侮壓榨耶。則以國民黨之革命政府，及革命外交，吾人敢信其必不至如是。謂政府蓄意打倒帝國主義及抵抗日本耶？但孫中山先生所諄諄囑託之廢除不平等條約，七年以來，迄未實現，而自「九一八」以來之喪師失地屈辱求和，竟至再至三。此吾人對於現在之外交，所以急欲明瞭敬以詢諸顏大使者一也。

夫吾國今日既不能恢復閉關自守之時代，即不能無外交。既有外交，即不當以外交陷自己於國際孤立地位，如德國希脫拉之外交。尤不當棄友事仇，如李完用之外交。當運用外交，在今日國際關係錯綜矛盾之中，充分利用各國之弱點，以樹立有利之外交政策；使我國能在此驚濤駭浪之國際險象中，安然渡過，方不負「外交」二字之義意，而我國今日之外侮紛至，四周皆敵，欲突破此重重危機，尤須有賴於外交之折衝。盱衡時勢，默察未來，尤以顏大使所負之外交責任，爲尤重且多。此又吾人之敢以對俄外交敬詢顏大使者二也。

前者，記者曾將英美俄法德義日本等國間之相互關係，及其各個對華之外交政策，作一分析。以爲日本乃中國最大之敵人，而英美德意等國，亦非中國之友；中國最有利之外交路線，爲加入法俄今日新結成之集團。一方反抗法西斯主義之流毒世界；一方可以阻遏日本之吞併中國，救四萬萬同胞於水火。聯俄政策，本爲孫中山先生所一力主張，當時橫受國內反革命派之詆毀，及帝國主義之誣衊：然中山先生毫不爲動，其後卒收宏效。今國際形勢，無殊於昔，而風雲險惡，殆甚於昔。歐美各國，既無暇過問遠東事，則我惟有於日俄兩大之間，決其仇友。而就過去十餘年，日俄對我之關係言之，孰爲可仇，孰爲可友，固盡人可知也。

顏大使於去年辦理中俄復交事，事前不動聲色，機密沉着。及一旦宣佈復交成功，不但日人聞之變色，即世界各國，亦莫不爲之一驚。復交以後，頗聞顏大使主張使兩國關係，作更進一步之發展。俾國際形勢，由此改造，中國之國際地位，亦由此增進；借以抵抗強暴，挽救危亡。當時國人聞之，莫不同聲稱賀。不謂其後息消沉寂更無下文，卒之所謂復交者，不過僅有一空洞之復交而已！初與中國無絲毫利益，而國際形勢，更未因此發生有利於中國之影響也。今顏大使囑留國內，迄無同任之期，頃復當來本市，養痾避暑，似有英雄無所用武之慨。吾人切盼大使當此千鈞一髮之會，本其外交上之眞知灼見，建議中央。俾我外交政策，得及早確定，俾大使對外交上之主張，得及早貫澈；以打破無爲外交被動外交之現狀，而樹立救顛扶危之外交政策，則大使之所造於國家者，豈可量哉？豈可量哉？

唐紹儀辭中山縣長
因開支過鉅粵陳不滿
蕭佛成因此亦萌退志

廣州六日電　唐紹儀電政務會辭中山縣長職，因該縣每月支行政費一百六十餘萬，特別費六十餘萬。爲各縣所無，陳濟棠大不滿。昨該縣代表到政務會請願，陳閱呈頻搖首，蕭佛成因此亦萌退志。

國內紗業危機日迫
因受細紗減稅之影響
從此日紗進口必愈多

上海六日電　紗商談，英國限制殖民地紗之進口額，美滿亦採同樣手段，日紗銷路頗受打擊，今我減輕細紗進口稅，日紗進口必益多，雖粗紗加稅，但我國內日紗廠較前益多，並不須運粗紗進口，故不受影響，國內紗商，危機益迫云，

蒙政委會練兵
各旗應徵者三百餘人
雲王現在廟主持會務

歸化六日電　德王返籍，參加察鄂博典禮，刻不在百靈廟，雲王由旗到廟，主持蒙會事，在廟內集喇嘛千餘人唪經，蒙政委會在廟旁設蒙古包辦公，雲王亦居一包內，前立小塔標識，蒙委會由各旗徵兵，到約三百人，每日訓練，該會職員中之察哈爾士默特旗人士，不慣居蒙古包，頗有病者，近亦有請假離廟者，蒙會自成立以來，概未發薪，僅供給職員飯食，德王離廟後，由郭王代理祕書長，綏省府派代表往廟晤根王，禮頗隆重。

長江上下游酷熱
各處均呈旱象
班禪派喇嘛晝夜誦經下雨爲止
皖浙兩省大旱均組防旱委員會

上海六日電　四日夜涼風甚勁，五日最高溫度降至百度下。前昨常州無錫得雨，但不多，滬未雨，各公園因天熱開放至夜半，

又電　五日最高溫度爲九十七度。在最近十日內爲最低，惟久晴不雨，農作物多枯萎，

安慶六日電　此間氣候益亢熱，午達華氏表百零二度，中暑斃命者頗多，建廳因久旱不雨。特籌設防旱委員會，派袁粉等委員，

杭州六日電　浙全省亢旱，日趨嚴重，各縣旱報紛傳，昨晨省府特召會議，討論救旱問題，現已決定由省府各廳處組織臨時防旱委員會，委張濟寬張衡等十四人爲委員，曾爲主任委員，即日在省府成立辦處，下午開首次委員會議，詳議防旱各項具體辦法，又省府同時通令全省各縣縣政府及各公團，集中力量，一致努力，協助當地農民爲救旱有效之工作，

南京六日電　連日酷熱未退，班禪特派丁吉佛與薩佛及喇嘛數人赴棲霞，誦經求雨，晝夜不輟，至下雨爲止，

漢口六日電　日來旱魃爲虐，除鄂西北一帶外，受災區佔全省三分之二，若再五日不雨，棉稻收穫將完全絕望，漢市仍酷熱，五日室內溫度已達百零一度。

又電　鄂境亢旱，秋收無望，漢市發現霍亂赤痢甚流行，各機關入午停止辦公，

杭州六日電　久旱未雨，災象已成，各縣向省府求救之電。如雪片飛來，民政廳決飭縣勸導補種，建設廳會同水利局，商討救濟辦法，並借用電廠馬達，放錢塘江之水，以潤杭縣德清海甯等旱田，並開通海水，灌溉平湖海鹽等縣田畝。

蘭州六日電　此間久未下雨，早呈旱象，連日酷熱達九十八度，昨晨忽甘霖沛降。氣候稍涼，夏收裨益不少，

威海碼頭
汪院長極關切
即將設法興築

威海衛六日電　管理專員徐東藩，前奉命赴京，業已公畢，五日午乘順天輪返威，據談，汪院長對威海地方，甚爲關切，興築碼頭事，允於下半年內設法，又航空站事，徐已囑交長朱家驊，早日辦理，以惠地方。

玉萍公債
押八百萬
合同業已擬就
日內即可簽字

上海六日電　鐵部與贛浙兩省府爲築玉萍路，以第一期鐵路公債票額二千四百萬元，向滬銀行抵押一千六百萬元。其中八百萬元則由滬銀行抵押於購買材料之德商行，正式合同業經擬就，日內即可簽字，

段祺瑞
赴廬避暑
留三個月返滬

上海六日電　段芝泉五日晚乘江華輪赴廬山避暑，家屬二人隨侍，擬留三個月回滬，

禁烟！禁烟！
如此禁烟
閩禁烟督察處規定賣土辦法

廈門六日電　禁烟督察處，決在福州廈門各設土行兩家，資本十五萬元，承銷川滇黔土藥　首月銷十三萬兩，按月累進至三十萬兩，

日岡田新閣決定計劃
大事擴張軍備
岡田首相昨日舉行親任式
前商工大臣又因賄案被傳

東京六日路透電　前海相岡田已擔任組閣，衆料其主要結果之一，必爲日本陸軍軍備之大事擴張，據日日新聞云，岡田與林將軍業已議定此項計劃，林已允繼續長陸軍，聞岡田向林擔保新內閣將此計劃必予以優惠的注意云，朝日新聞並謂，陸軍軍備補充之程序，將以滿洲爲重心點云，

各方注意 藏長人選

東京五日電通電　岡田奉命組閣，以網羅人才，組織舉國一致內閣相標榜，經奔走結果，迄五日晚六時，除海軍，陸軍，外交三相已確定繼任外，復決定前大藏次官藤井眞信繼任藏相，其床次竹二郎繼任遞信大臣，望月圭介繼任農相，小原直繼任法相，餘在詮衡中，閣外之滿鉄正副總裁亦將全部留任，岡田親任式將在六日舉行，新閣內政外交財政諸政策，將在初次閣議決定後發表，齋藤內閣失敗，係由於大藏省受賄事件，而在今日日本財政危機情勢下繼任藏省人選，極爲各方注意，藤井爲齋藤內閣大藏次官，此後將沿襲高橋之財政方針，故財界方面極表贊成，按藤井於明治十八年生於德島縣，卒業東京帝大，歷任稅務監督事務官，大藏省書記官，昭和四年任主計局長，濱口內閣時擔任稅制整理，嘗以陸海軍預算龐大，與陸海軍當局相爭持，齋藤內閣大藏次官黑田事件發生後，以高橋之懇請，出任次官，現升任藏相。昨據藤井談稱，因岡田之特別要求，復徵求高橋同意，乃允就藏相職，此後將繼承高橋政策，爲國家努力，按目前情勢觀察，各方對新閣之態度，民政黨五日午後曾舉行幹部會議員總會，一致通過援助現閣，政友會方面，因岡田曾分訪鈴木及若槻，並有床次望月入閣，亦表示援助新閣，惟該會尚有一部人士尚持反對態度。

舞弊案件 層出不窮

東京五日日本新聯電　因齋藤內閣大藏省舞弊案之檢察，更發現商工省舞弊案，檢事局將待政局安定後，澈底檢舉，前工商大臣中島久萬吉男爵，五日午前七時由湘南別莊被傳，立即開始審訊，該氏受與大藏省受賄事件有不可分之關係之某事件，而有嫌疑，又讀賣新聞社長正力松太郎氏，亦於五日午前六時半被傳訊，正力爲中島組織番町會之一人，握有中島犯罪之重大關鍵，又訊，中島犯罪事實，已成堅確不搖，僅以時間問題，即由賣職收賄而起訴，但本日只以重要證人而訊，將一度准其歸宅。

比政府向衆議院
提出要求特權法案
俾從事復興經濟財政
衆議院定下星期討論

比京五日哈瓦斯社電　勃洛克維爾總理，昨日午後向衆院提出法案，要求以若干種特別權力，界予國王，俾得從事經濟及財政復興事業，政界人員，以爲此項法案，範圍廣泛，其實行期限定爲三個月，按比政府未要求有此獨斷之權力，此次所提法案，竟要求之，從然其期限又僅三個月，故其性質殊覺特別，聞衆院定於下星期二討論此案。

德副總理巴本留任
希興相晤有重要商談
德國內現仍窮搜逆黨

柏林五日路透電　副總理巴本將無限期留任，但無論如何，高林未代巴本任副總理，實令一般人士詫異，衆意巴本之留任，實爲希忒勒與興登堡在紐台克會談之結果，亦爲希忒勒與保守派妥協之結果

希興商決 巴本留任

理巴本，前因被疑參與社黨之叛亂，曾被軟禁，今其地位仍爲一疑團，但衆信巴本已允興登堡總統之請，暫時留任，而其一部分之原因，蓋欲避免政府有分裂之表徵也，惟巴本辭職必不在遠，渠先將請假數週，然後託故體弱而去職，又據其他方面消息

可疑之暗殺案何多

慕尼黑西日路透訪電稱，昨夜傳說發生許多可疑之暗殺案，外國學生聯合會理事裴克在其私寓爲人殺死，至其他遭同樣命運者，究有幾何，現仍爲一疑團，聞達邱附近之曠野中，發見有名人物之屍骸多具，前巴伐利亞邦總理加爾力士與國防軍軍官施林格，均在其列，上星期抄被槍決者之名字，迄未發表，恐將永無此舉矣，政府顯不欲引起全國之震驚，如前施萊赫爾何姆被殺之消息所引起者然，政府之緘默，使謠言滋起，或謂處死者共有一百五十人之多，此雖純出臆度，但外間紛言潛加殺害，以避人耳目者，其人數實不在少，

希氏親信 窮究逆跡

希忒勒之親信，刻仍在全國各處窮究逆跡，凡挺進隊之檔案文卷窮究逆跡，凡挺進隊之檔案文卷會計簿籍均經查閱，稍有破綻，即不獲免，邊界各車站與山隘及口岸，現均晝夜嚴予巡邏，以防挺進隊領袖畏罪潛逃出境，國社黨之黨衣衛隊，因忠於本黨，而經選選者，現與挺進隊員勢成水火，挺進隊員顯傾向左翼，聞在上星期抄亂事發動前，隊員二百二十萬人中之傾向共產主義者，已居三分之一云，

英德債欵談判圓滿
正式成立協定
英財相宣佈認此爲美滿解決
美當局將向德要求同樣待遇

倫敦五日路透電　英德債款談判，已獲美滿結果，昨日成立正式協定，規定英國在六個月內暫不進行英德債款清算所之計劃，並規定德國存英鎊於英倫銀行，以便照面値購買英人所執之道威斯與楊格債券，此項協定，不涉及短期債款，或其他中期與長期債款，惟規定關於長期債款，德國允對於英國執劵人至少予以與他國人同樣之待遇，英財相張伯倫昨日在下院宣佈此案時，認此協定爲美滿之解決云，

倫敦五日哈瓦斯電　英國與德國關於德國外債緩付問題之談判，業已成立協定，昨晚財相張伯倫，在下院將協定內容提出說明，計分三點，一，英國人或在英國居住人士所持之道威斯及楊格兩種公債利息，德國中央銀行承諾，用英鎊付給英格蘭銀行，但以本年六月十五日以前所購者爲限，二，對於長期及中期借款，此項公佈均規定德國中央銀行承諾遵照五月二十五日公佈之辦法，德國中央銀行，與各債權國間，若不能成立國際協定，則德國允以最惠國待遇界予英國事受，三，對於短期借款，德國中央銀行，承諾遵守維持現狀之辦法，上項協定，有效期限六個月，至明年一月一日爲止，於以上各點，英政府允在協定有效期間，暫不行使國會所界予之權力，對於德國貨物，不用抵賬辦法云，

華盛頓五日路透電　昨日官場接到英德債款協定，業已簽定之消息後，即聲稱美國將提出要求，凡美人之德國債券者應獲有優惠之待遇，與英國債劵人根據英德債欵協定而獲者同云，

全國礦地展覽會
定於明日開幕
經月餘之籌備業已佈置就緒
力謀交通便利招待各界參觀

天津六日電　全國礦冶地質展覽會定於本月八日開幕，現聞該會經月餘之籌備，業已佈置就緒，蒐集全國礦冶地質之精華，琳瑯滿目，美不勝收，開幕後，觀衆勢必擁擠塞路，該會爲便利交通招待觀衆起見，商請天津市府預將由河北黃緯路經達北洋之馬路用紅磚灰屑修平，汽車人力車，不論晴雨，皆可通行無阻，一改昔日舊觀，凡近日由河北往北洋者，莫不稱便，近聞該會又商得北寧鉄路局同意，定於展覽期間，加開由東站總站直開西沽專車，專供天津市民赴展覽會乘坐前往參觀之用，每日上午八時由東站開往西沽，十一點二十五分由西沽開回，下午一點半開往，六點二十分開回。定價一角五分，極便觀衆乘坐，（由總站至西沽鉄路，係開灤西沽煤站路線，在北洋橋下）又該會復與市府接洽妥當，在展覽期日，由市府專備公共汽車多輛，自總站及東南城角（中國與日租界交接處）起，專開西沽北洋大學，終日往返開行，定價一角，當較火車尤爲便利云，又河北金鋼橋下素有小船搭客往返北洋，每人約一角，每船約三四角，現已有多隻自架布篷，供大會遊人乘坐，其路行時間，上水約行一小時，下水半小時即達云，

飲！

欲求消暑請飲

純精上海啤酒

君欲送禮經濟美觀

購沙利文糖果餅干

青島總經理利泰號　電話四〇六八　地址中山路德縣路轉角

金箭牌啤酒

味清　品尚

嶗山汽水公司　電話四五二六號　浙江路二號

瑞士羊奶

滋養聖品　嬰兒老少咸宜

模範羊奶場

仲家窪新二號

借電話五四八九

純黃結菓磚二百餘磅廉價出讓要者請天黃台路十二號吳公館接洽

錫明美容修飾院

青島榮城路二十五號

本院自上海來青專爲電氣燙髮修指甲水燙髮火酒燙髮電氣燙髮保用八個月永久不直彎不變樣初夏設立青島榮城路廿五號價値低廉優待華人電氣燙髮八元本院在上海開設數年頗受贊許電氣燙髮者無不歡迎

優待華人電氣燙髮八元

襪子大王

恒義昇襪廠舉行

夏令各貨同時特別大廉價

婦女衛生月經帶展覽

新到應時品

透涼羅蚊帳　綢西裝襯衫　尺寸全備

高等絲襪蔴紗襪　新式領帶西裝用品

特價品

銀福細汗衫每元三件　細線女襪每雙一角

童裝自由襪每打三角　男裝絲襪每雙六角

運動汗背心每元四件　眞絲舞襪每雙七角五分

附啓

本廠爲適應各界及來青避暑旅客購用夏季用品起見特新到大批高尙應時夏貨定價格外低廉茲爲便利避暑旅客計凡向本場購買各種貨品往後如不合用候過申時可以向上海天潼路吳淞路口恆義昇總店聽便掉換可也

陽湖二鳳詞人廉潤書

七月一日起　七月卅一日止

匾額市招每字一元尺外倍之筆資先惠墨費加一七日繳件劣紙立索恕皆不應他如屏聯堂軸皆照原例減半潤單來取即奉

收件處　河北路集成南紙局　高密路新華南紙局

總收件通訊處　陽信路華德里五號清平寄居

青萍夙好學鴉久已拋荒際茲長夏無事意欲試筆求緣凡我新知舊好設有見委竭誠歡迎之至　扇面册頁每個五角金箋加倍

山東省立醫學專科學校招生

（一）學額　一年級新生四十名男女兼收　二年級編級生若干名

（二）報名日期　自七月二十九日起至八月四日止

（三）考試日期　自八月七日起至九日

（四）校址　濟南趵突泉前街（電話一二三八二）

（五）詳章　函索附郵票二分即寄

福隆綢緞莊

經理上海

仁豐廠的出品

最應時的國貨

避雨布

每碼定價八角五分

滂沱大雨　滴不許入　柔軟美觀　不折不磨　製做雨衣　各界咸宜

白漂布　質地精細　紅洋標　永不退色　還有陰丹士林布　壓倒一切舶來品！

建築琉璃宮殿

有琉璃窰燒製各色玻璃磚瓦如蒙賜顧價値格外克已再匯泉海水浴場備有浴室多種及大港工廠地均願廉價出租

本廠包修古式宮殿亭臺牌樓樹宇在北平專門營造皇室工程有三百餘年之歷史今爲擴充營業起見來青設立分號首先建築湛山寺歡迎各界參觀並建造各種新式樓房鐵路橋梁倉庫專門設計繪圖監工估計等事項向在北平設

恆信營造廠本廠主人啓

住址東平路五十九號　暫借電話三〇六五號

雖係最高品質
每聽只售四角

青島濟南路
信誠商行經理

應時而生
絕頂名貴
香煙

各市縣村鎮
煙店食品店
煙攤均代理

許細功效請看仿單

美國威廉香治博士驚人偉大發明
中國總經理 上海華美洋行
美國威利化學製藥廠遵方監製
全國各埠各大藥房均有出售

大好時光正宜戒烟
青島總經理金星大藥房

中魯銀行

總行 青島天津路河北轉角
資本 實收五十萬元
業務 存貸利息優厚 匯兌手續簡捷 儲蓄優點如下
電話 三三八〇 三七八〇 四三一二 四五六八
電報掛號 有無線七六一四

中魯銀行儲蓄部

地址 附設總行內
資本 另撥
營業 獨立
會計 劃分
利率活期週息六厘
投資限於穩固可靠
電話 三六〇五
詳章承索即奉

大陸貨棧
大陸銀行附設
收費低廉
押欵便利

棧址上海路 電話五六〇一

阿墨林 AMOLIN FOR THE SKIN

癬瘡酒濕 藥到病除

上海百昌行 遠東總經理

脚趾濕癢乃一種黴菌狀菌作祟擾時卽搔愈搔愈癢久之易使皮膚破流出若用「阿墨林」一滴此菌卽斃因其殺菌力收斂性極強之故也

WATCH FOR THESE DANGER SIGNALS OF "ATHLETE'S FOOT"

Caused by the germ—*tinea trichophyton*—"Athlete's Foot" may first show itself in several different ways, usually between the toes—sometimes by redness, or skin-cracks, or tiny itching blisters. The skin may turn white, thick and moist or develop dryness with little scales. *Any one of these calls for immediate treatment!*

面友

FACE FRIEND REMOVES FRECKLES WHITENS THE SKIN

白嫩去斑

「面友」與普通雪花霜膏等迥異。含有貴重藥料。確能除雀斑。並可預防之。功效之速。出人意外。雀斑既除。皮色必定白嫩。

各埠藥房商店機廠均有出售

分大小瓶兩種

當心巧立影戲名目及裝璜之冒牌劣品

青島經理神州大藥房

克力登染色布

英雄牌

曬曝洗滌 永不退色
色美質良 價格低廉

克力登染色布用以製校服制服工服及其他服裝無不美觀清潔經濟耐穿未用者請試之

經理處 青島協蚨祥濰縣路

合和棧 源隆號

英商卜內門洋碱有限公司

專售各種工業化學用品

買不着比最好的好所以請買兜安氏的

謹告大衆

兜安氏領頭 別人家隨後

市之假冒兜安氏馳名藥膏者為數繁夥是誠奇絕事也凡企圖假冒兜安氏馳名藥膏者殆無不摹倣兜安氏馳名藥膏色裝之顏色及其圖樣然市之值得假冒者亦唯兜安氏馳名藥膏而已蓋在中國出售各種藥膏之中當推兜安氏馳名藥膏為獨一故假冒者竭力摹倣是則兜安氏馳名藥膏最值購買信有證焉兜安氏馳名藥膏悉用最上等之藥料製成本公司藥廠作經年科學上之研究費無數之金錢始得發明此方故假冒兜安氏馳名藥膏色裝之顏色及圖樣並非難事惟藥質及治療成分則非所能假冒致良者也試詢貴友必云兜安氏馳名藥膏為最佳欲購藥膏須購此最佳者幸勿為假冒貨欺也

兜安氏領頭 別人家隨後

各埠藥房均有出售 上海江西路四八九號兜安氏西藥公司

此膏分大盒小盒兩種聽惠顧者選擇

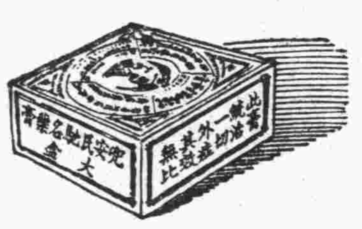

索書券 附來郵票二分請給兜安氏繪圖健身篇(內有中西八段錦者)一冊為荷 姓名 地址

青島海軍工廠營業啟事

敝廠自開辦迄今歷有年所內部設備如冷風機瓦斯鎔焊以及各種重要機器無不應有盡有但向皆承辦軍艦工程對於各界少所貢獻殊深抱歉茲爲服務社會發展工業起見近復設置電焊機廠並聘專門技師承辦各種船舶帆檣機器鍋爐木器家具及一切鋼鐵工程價格低廉工作迅速如蒙惠顧無任歡迎 廠址青島莘縣路一號 電話四一一四七 四一一六一

請服山得爾彌地

大凡患有五淋二濁者尿道發炎流出膿液小便刺痛下體紅腫久延不治每至不堪收拾法國彌地廠有鑒於此爰採精粹之藥料製成山得爾彌地藥丸患者依法吞服不論初起急性或久病慢性立可炎消痛除濁止淋通永不復發保證斷根

服法——初服每小時一九歷兩日夜不息以後五天每天服四九

注意——服藥期內宜節勞靜養忌進燥熱食物尤須戒絕房事

目下市上假冒日多魚目混珠誤人不淺敝行為杜絕預防計自即日起所售之丸紙包外均加貼紅色㊥標記以資鑑別賜顧諸君至請留意

華商新華行獨家經理 上海江西路三六七號

分經理 華英五洲 華美 濟華堂 中英 集成 大藥房

全國各大藥房均有出售

咳却發科

化痰止咳潤肺嗆氣

咳嗽神藥

各埠藥房均有出售

上海科發大藥房監製

疾病初起不宜疏忽

微覺不適應立即開始服用韋廉士醫生紅色補丸

疾病初起不以爲意体力衰弱而不及時調補此種人們但看張君自强之所歷當知其大意之危險而學得免避大病來臨之法子矣張君累任軍務要職現爲山西太原綏靖公署參議其來書云『鄙人身体素不注意補養終至虛弱受苦不淺在山西督軍參謀任內猶能持支北伐之役後任晉軍第九軍參謀長代理師長稍覺形容枯槁體力不支旋充第三集團軍少將參謀軍書旁午末免過勞遂發健忘不眠食減肢酸各症民廿代理晉綏聯合禁烟稽查處長公務更忙身体更壞面白如紙腰痛背酸蓋至是康强已盡失矣屢藥無效乃從友人孟壽山君之介紹服用韋廉士醫生紅色補丸服畢兩瓶眠食較好不數旬各症悉除精神充足容顏紅潤迄今身體健全腦力强旺疾病不侵若此奇丸誠妙品也特此函謝』

韋廉士醫生紅色補丸統治血虧腦弱而起之各症無論男女一例神效

各藥房均有出售或直向上海江西路四五一號韋廉士醫生藥局函購每瓶一元五角六瓶八元郵費不取

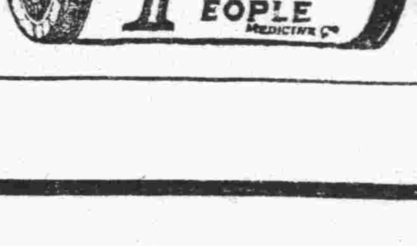

當工作厭煩之際

或且君猶不疑因係略有便祕故也然而大解不暢往往却是其因蓋體內廢料漸積流毒入血遂使身心疲倦精神困頓矣

便祕無論輕重均能減少精力發生食積氣脹胃呆營養不良等症故便祕之人決無快樂平安之感覺工作亦必比較爲難但苟試服清導丸數劑便覺大異矣良以此丸性和効大善能清除食道全部俾血液清潔恢復愉快之精神毅力而視工作爲樂事也間服清導丸保君稱心意是又何樂而不爲乎

各藥房皆有出售此盡美盡善之平肝導滯品或直向上海江西路四五一號韋廉士醫生藥局購備每瓶七角六瓶三元五角郵費不取

開胃消食 胃強靈

瘟疫始發生多於口胃腸欲作預防避免之術惟宜常服胃強靈方可無慮並能健胃增食諸君共鑒

總發行所青島惠東藥房 天津路二十四號 電話三九九四號

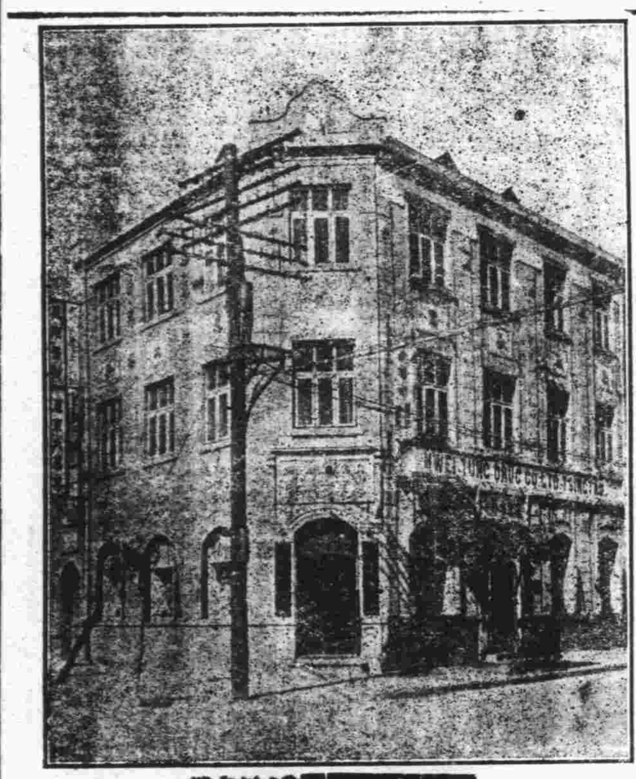

惠東醫院

治療科目

外科內科眼科皮膚科

花柳科產婦科小兒科耳鼻喉科

診治時間

門診隨到隨診 出診五元

出診隨請隨到 夜深加倍

院址天津路二十四號電話三九九四號

本市新聞

中學畢業會考昨已揭曉
——高中及格者五十人
——初中二百四十二人

本屆全市中學畢業會考，所有各級各科試卷，均經閱卷委員評閱完竣，計高中全部科目及格者共五十名，初中全部科目及格者共二百四十二名，昨日教育局於門前張榜揭示，各校學生前往閱榜麕集榜前，及格者喜形於色，不及格者黯然心傷，茲將榜示名單錄次。

△高中部△

杜承澤，市中，[illegible]激，市中，衷錫侯，鐵中，孫月浦，文德，李配俊，市中，熊柏齡，市中，安郁璣，鐵中，王國成，鐵中，蔡榮，鐵中，闞宗必，鐵中，廷，市中，周逵，鐵中，陳紘，鐵中，趙甡，鐵中，王允治，鐵中，武鏡眞，文德，斤蘄，鐵中，蔡雋圻，市中，楊秀英，女中，金孝容，禮賢，卜憲基，市中，林芸香，文德，王心正，鐵中，蘇世綿，鐵中，楊世濟，鐵中，蔡得中，鐵中，齊炳章，鐵中，臧家棟，鐵中，王桂芬，市中，王文堪，市中，叢華滋，市中，王承湘，鐵中，李同鑄，市中，單亦珩，市中，孫保元，市中，楊素梅，女中，沈承書，鐵中，薛澤海，市中，榮若紳，市中，尹懷慈，鐵中，王廷評，鉄中，馬恩沛，鉄中，尚歸文，市中，王景烈，鉄中，萬偉杰，市中，宋寶初，鉄中，陳震，鉄中，蔡耀廷，市中，徐克温，鉄中，徐靜芬，鉄中，馮玉琳，禮賢，

△初中部△

薛正華，市中，賈正，李岡，孫榮，禮賢，牛瑞裕，鉄中，唐嘉衣，禮賢，胡鏡容，聖功，于君頌，鉄中，金鳳超，禮賢，蕭楨生，李中，葛秋蓮，女中，宋潤霖，鉄中，曲寶嵩，李中，李榮忠，李中，牟乃宜，鉄中，王相臺，崇德，李前管，市中，陳愛良，聖功，張憲武，禮賢，任全勤，鉄中，謝宗璠，女中，陳慧芬，聖功，韓作聖，市中，郭效英，聖功，張效錄，崇德，干載巍，女中，張報先，市中，劉芳蘭，文德，李月亭，鉄中，杜蕙文，文德，楊瑞菁，李中，張文恭，市中，田啓超，禮賢，高維棟，市中，方宗禹，禮賢，胡欣然，市中，萬導洄，市中，王增珍，崇德，薛路得，崇德，楊秀瑞，聖功，汪志珮，市中，劉學蓰，禮賢，袁有均，禮賢，王祿和，市中，尚永樂，市中，衛恩民，市中，臧宜淑，女中，劉瑞墀，市中，宋存禮，李中，王愛華，女中，袁協塏，市中，李寶珠，市中，王恂，鉄中，方墨林，崇德，劉淑文，文德，陳榮章，市中，鍾華階，市中，孫樹儀，市中，鍾華東，市中，許炳經，市中，徐書棻，市中，李玉和，市中，蔡潤田，市中，李圻，鉄中，韓均梅，鉄中，楊永澤，崇德，李茂藹，市中，譚殿章，崇德，姜映梅，文德，曹毓芹，女中，齊白江，女中，周奮篁，市中，趙心德，李中，陳世青，鉄中，李玉振，市中，張健，禮賢，邢淑英，女中，王景巍，鉄中，邢傳毅，禮賢，姜效鑾，鉄中，董廣居，市中，張葆眞，禮賢，王裕華，市中，王安民，李中，張金均，市中，張儲清，鉄中，隋臯同，鉄中，李振綱，鉄中，胡[illegible]祉，禮賢，王京昌，禮賢，楊乃華，李中，郭淑花，聖功，胡成傑，禮賢，安茂傑，鉄中，許[illegible]騏，禮賢，孫楨，禮賢，李述倫，鉄中，劉恭鎮，崇德，武麥纓，女中，厲聲林，禮賢，周秉浦，鉄中，耕吻，鉄中，葉眞元，禮賢，田汝賢，禮賢，李春園，市中，崔鉎學，鉄中，孫志肅，市中，高宗堃，鉄中，路承修，禮賢，鄭述之，市中，尚傑，文德，李宏壽，鉄中，彭鐵權，市中，王秉鑑，市中，段京邵，李中，宮輝情，鉄中，趙士勛，禮賢，陸素影，女中，陳炳然，崇德，張清波，女中，傅智，鉄中，鄭紹蘊，聖功，丁熙，宋，鉄中，黃榮珠，聖功，女，協仁，禮賢，李德芳，女中，高然其，鉄中，趙淑芬，聖功，熊大懃，鉄中，王恭文，崇德，王仁厚，李中，鍾丙山，聖功，朱崇鉞，市中，劉讓，鉄中，傅秀賢，文德，宋振家，鉄中，岳守正，市中，焦偉棠，鉄中，徐冠邦，市中，李錫楷，鉄中，王玉昌，鉄中，李鎮，鉄中，葛本立，鉄中，邱俊民，鉄中，譚寶吉，崇德，孫丕文，禮賢，趙君修，鉄中，周英鵰，鉄中，陳德謙，禮賢，丁培祿，崇德，王知劬，李中，田中，禮賢，趙伯珍，聖功，呂錫珍，李中，王彩齡，崇德，黃素影，文霖，丁原標，市中，王孝儀，禮賢，徐秉鉞，市中，寇培深，禮賢，秦潤德，鉄中，臧錫崗，市中，姬素梅，文德，李忠權，崇德，隋中模，李中，鄭希諶，鉄中，王永昌，禮賢，彭仁慷，鉄中，馬敬一，禮賢，呂可成，李中，黃淑梅，女中，劉文彬，鉄中，姚錦，禮賢，王富禮，崇德，管田棠，禮賢，馬相偉，市中，張以樂，崇德，易國梁，禮賢，梁誠順，禮賢，新衍華，女中，姜光普，鉄中，顏景璘，鉄中，蔣育英，聖功，徐修榮，文德，陳丕祿，李中，陽永禔，禮賢，王成濤，鉄中，何秀英，女中，張吉文，市中，崔祥發，禮賢，蘇方溪，李中，焦致中，市中，秦淵楣，女中，徐廣竺，崇德，吳希銳，禮賢，徐光瞿，市中，區月嬋，文德，濮克先，崇德，蕭彩瑾，市中，劉文錚，鉄中，劉蘇南，女中，傅以鑫，鉄中，曾憲欽，女中，周宇唐，鉄中，高月嬋，女中，孫泉溪，李中，王文恭，鉄中，宮志洪，禮賢，柯遠鎔，鉄中，徐延英，鉄中，蔣漢珊，文德，茅愛立，女中，朱正宗，李中，丁佑原，市中，許鎔彩，禮賢，宋兆慶，李中，賈元俊，市中，嚴宗琦，鉄中，徐子嚴，市中，侯尙文，崇德，陶金生，鉄中，李文炎，鉄中，劉光紛，禮賢，汪玉珍，文德，董紹漢，鉄中，于孝綏，市中，郭憲敏，市中，方雲如，聖功，龔永謙，鉄中，趙永傑，李中，周郁東，崇德，韓仁英，女中，徐淑敏，女中，高恕，鉄中，林偉翰，禮賢，蔡德三，鉄中，盧建中，禮賢，張志宗，禮賢，孫恆瑞，禮賢，張篤臣，禮賢，丁蓮芬，女中，蕭秉傑，鉄中，余益賢，女中。（青島）

沈市長昨宴顏惠慶
周參事等均在座作陪

駐俄大使顏惠慶，於前日晚來青一節，已誌本報，沈市長爲盡賓主之誼起見，特於昨日(六日)上午十二時，在迎賓館設宴爲顏氏洗塵，在座者有顏氏及其夫人，與三女公子一男公子，沈市長及其夫人，與女公子，周參事及楊參事夫婦，膠路陸委員夫婦，至下午三時始盡歡而散云。

體協游泳班開始訓練
每星期一三五下午分兩組學習

體育協進會主辦之暑期游泳訓練班，於(五日)下午二時，在體育協進會開談話會，計到學員四十餘人，首先規定訓練時間，經決定分爲兩組，均於每星期一三五到場訓練，第一組，自下午一時半至三時半，第二組，自三時至五時，繼由體協會幹事趙化程，介紹指導員徐錫璠致辭，徐君操英語，略述游泳之意義後，即齊赴浴場行下水禮，徐君先授以初步練習，技術優嫺，對於教授法尤能循循善誘，各學員均喜形於色，慶得良師，茲將兩組學員分錄如次。

◆第一組◆ 邱作範，章齊泰，王佩端，王子衡，吉孚，志孔，武炳南，汪茂烆，楊卓逸，瑜楊，慶麟，錫斌，卓劍伯，向禹九，卓宗一，葉瑛桐，王傳禮，金彈臣，郭玉懷，徐光曜，衞恩民，賈英，臧天麟，唐善德，衞恩華，

◆第二組◆ 江安市，章德馨，屈蘇亭，姜吉瑞，章鴻吉，陶致中，温鴻量，邵殿文，林國輪，何爲一，付士傑，王叔平，蘇應温，權施淮，孺勤，徐寒梅，王應麒，吳寅伯，熊鏡，陳振懸，徐國棟，崔英俊，左先生，（青島）

復旦籃排球隊
昨日首次出馬獲勝利
沈市長今日招待該隊遊嶗山

上海復旦大學籃排球隊，挾其江南八大學錦標之雄威，出師來青，出席遠東之排球健將丘廣燮，鄒秉新，亦隨隊偕來，昨日(六日)下午四時半，籃球首戰對禮賢中學隊，會師於體育場之籃球場，參觀者充滿看台，因復旦隊多粵籍，故在青廣東同鄉到場助興者特多，而復旦校友亦均前往搖旗吶喊，裁判楊鍾秀鳴金開賽後，雙方各逞剛强，以禮賢之中學球隊與此江南八大學錦標隊相抗，勝負早在意料中，惟開賽未幾，禮賢竟以六比二領導在前，使復旦隊吃驚不小，在場指導之領隊陳萬德君，亦感不安，後復旦左鋒周雲達大施神威，衝鋒陷陣，迭建奇功，禮賢呈風披靡，上半時終了，復旦以三十三比十佔先，休息時過雙方互易生力軍，時市長沈鴻烈亦蒞場觀戰，二次對壘，禮賢隊戰略變更，以靈巧之傳遞，更加以王文成王君之兩員生力軍並駕齊驅，左右逢源，右鋒楊鴽周更孤軍深入，數搗黃龍，復旦强勇，亦失於聯絡，後半時結果，乃爲十四比十，禮賢佔先，但總結果爲四三比二十八，復旦隊得立首功，排球對膠濟繼籃球而開始，於大霧迷濛中連賽三局，復旦陣中爲鉄壁銅牆，三中鋒互宣右跳如生龍活虎，邱秉新獨霸後方，故三戰三勝，以復旦兩隊比較排球似較優於籃球，但膠濟能於第一局十三比二十一，第二局十四比二十一，第三局十七比二十一，有此比數，亦出意外，今日(七日)籃球對黑鷹，改至八日下午三時半，因沈市長今日(七日)招待往遊嶗山，八日上午招待遊覽各名勝，所惜者該隊在青祇留三日，九日即返滬，未能與中華山大鐵中各勁旅以較身手，頗使人失望云。

二區里院整理會
擬定初步工作計劃
呈報社會局已承批示核准

第二區里院整理聯合會，業經正式成立，各委員對於整理里院事宜無不盡量計劃進行，以期改善，該會所擬具之初步工作計劃，已呈報社會局，聞該局據呈後，已批示核准，並分令第二辦事處督促積極進行，茲錄原呈於次，謹呈者，竊查本會前呈儘先整理事項，業經逐一辦竣，關於戶口牌一項，已經規定式樣覓商包作。不日即通知各里院分別具領，惟本會原擬籌設民衆學校及訓練院丁以爲養成自治及整理清潔之根本計劃，茲將最近進行情形，詳切陳明，一，民衆學校，查民衆學校關係里院整理至爲重大，原擬先辦四處，以教員兼里院調查，本做學合一之精神，爲舉行各項事業之中心，但以經費尚未確定，先由本會院內籌設一處，現在籌備已有端倪，不日即行開學，其餘三處陸續籌辦，將來開學之時，擬先訓練院丁，以完成整理清潔之根本計劃，二，訓練院丁，查各里院院丁雖經由清潔隊分別登記，但頂名僉辦老弱殘廢比比皆是，若不加以根本改造，無人負責，本會擬召募院丁加以訓練，俾使其有整理清潔及瞭戶口之常識，分派各里院以專責成，大院一名，小院則酌量情形用一名，將以前之虛冗院丁，一律取消，以昭劃一，規定工資由各里院分別攤撥，擬定管理院丁規則，以明賞罰，在房東方面負担并未增加，院丁得獲溫飽，本會亦有進退賞罰之權，以資督促，但在院丁前途自有把握，但清潔未開始訓練分派服務以前，最近將隨同區辦事處及公安分局親往各里院詳細激查，并令迅速自行整理，以爲自標之計，以上兩項，係本會根本計劃，非此，諸事難以進行，自治基礎亦無從樹立，惟查經費一項，關係本會存在與否，在未得到適當辦法以前，諸事均感棘手，查各里院房間租金業經分別調查完竣，除東西洋里院不計外，共計二百五十九處，每月租金共計四萬七千餘元之譜，本會預算，(民衆學校在內)如按全數房舍照百分之一征收，每月可得四百餘元，核與經費尚可支持，但其中未入會者尚有七十九院，將來實收會費并不及此數，且自籌備迄今歷四月，開辦費尚未收齊，將來每月經費征收益感困難，其重大原因，厥有二端，(一)手續上之困難，查各里院房主星羅棋佈，散處全市，住本院者甚少，屢經催討，迄不獲面，因此耗費時間未著成效，(二)受欠租影響，查各院欠租與日俱增，幾有控不勝控之勢，司法衙門處理房租案件，力主寬大，維持窮困，意非不善，但各住戶并非盡係窮困之家，現在法律已經採取社會主義，而一般民衆不諳情形，見司法上格外優待，遂相率抗租不償，致演成今日不履行契約之風氣，現在各房主正在感受權利失却保障之痛苦，對於整理費用自難於負担。茲議定兩種補救辦法，(一)經本會分配會費數月之後，呈請公安局協助督助征收，以免推拖敷衍，(二)呈請市政府函請地方法院查照，凡遇據有本會審查蓋章之租房契約前往起訴案件，法院即依法迅予判決，認眞執行，以示鼓勵，既仰體市長前在本會面諭房主權利義務平等之至意，將來房主自必樂於入會，負責整理會費，亦易於照收，是否有當，理合備文摺呈鑒核示遵，實爲公便，正聞

山東戲院新到
最佳影片
今日起開映

明星鉅片「姊妹花」而起之又一佳構「三姊妹」，爲李萍倩導演，老牌皇后胡蝶主演，內容係描寫藝林韻事一則，詩情畫意，極饒風味，且佈景宏麗，鏡頭新穎，導演縝密，表情深刻，堪稱場場緊湊，幕幕逼眞，足與「姊妹花」先後交相輝映，聞該片在上海新光大戲院公映以還，每場均擁擠異常，上座之佳，亦可創造國產影片新紀錄，今日起在山東放映，預料成績之佳，必能打破本市游藝界沉悶之空氣云。

陳立夫前在本市
演講三民主義之要義
藉青市建設之成績
並證以易經之眞理（續）

換句話講，就是陰陽時位配合完備，才能產生生之認識，百分之九十的陽，配上百分之十的陰，固然不合，百分之九十的陰，配上百分之十的陽，也未爲適當，最好的方法，就是陰陽協調，才是合理的配合，所謂「中和」，其結果必定優生，所以中庸書上說，致中和天地位焉，萬物育焉，時位之占領與把握，必須以中正爲依歸，且目的爲廣生，既能中和，又能中正，必可適乎中庸，而後長生，儒家的孔子，就是最講中庸之道的一個，他之得力，就在這易經中的三個方式，我們全民族五千年來也都受了易經的偉大的發明，大家信仰中庸之道，凡事皆不肯好爲甚，因此以中庸處家一家安，以中庸處於同族一族和，以中庸之道應用於全民族，遂能互相協調，維持這五千年以來的歷史，組合這四萬萬餘萬的人民，永永保持中正和平，以達其優生長生之目的，這就是中華民族所以能成爲廣大民族的根源，不過後來的人，不明易經的發明，和孔子所說中庸之道之精義，全都走進了理學的圈圈空談，不重實際，只講精神文明，忘了物質文明，因此弄成物質與精神不能協調，一切文明均遲滯而無進步，而不知沒有精神文明，專向物質文明，只知物質之重要，弄得像老子向兒子租住房屋，也得照常納租，固然是十分不對，然而專向精神文明，鄙夷物質文明，弄得生活資料無可維持，實在也很不好，所以孔子說，文勝質則史，質勝文則野，文質彬彬，然後君子，統是說必須精神文明與物質文明相協調，才是眞正的中庸之道，兄弟以爲專向精神文明，沒有物質文明，猶之僅有精神，而無肉體，成爲一種鬼的文明，（未完）

港局檢疫股
定期遷移

港局檢疫股，原在太平路浙江路口之樓房，近因該處將建築市民大禮堂，特與工務局商洽，借妥蘭山路海軍游息舊址辦公，定本月廿一日即行遷入云

跳車追草帽
摔成重傷

昨日(六日)上午十一時許，亞細亞火油公司，第五二六號載貨汽車，由公司向市內運油，駛至濰縣路時，跟車人任德湖，因忽來大風將其草帽吹落地下，未告知司機，即縱身跳下，立時摔昏，不能言語，經公安第二分局三分所警士瞥見，遂僱車拉赴市立醫院醫治云。

第六監獄懸賞
緝捕逃犯
拿獲者一百元

李村第六監獄羈押之犯人王五，日前越獄潛逃一節，已誌前報，茲悉該監獄昨特函請公安局飭屬查緝王五，凡緝獲者酬洋一百元，聞風報信因而捕獲者，酬洋五十元，如因該犯拘押擊斃，將屍身送到，驗明指紋無訛者，酬洋二十五元云。

昨日溫度之報告

……華氏表……

早八時	午十二時	晚六時
七十四度六	七十五度二	七十二度八

山大軍訓生
昨日返校
乘鋼甲車歸來

山東大學赴青州受暑期軍訓之學生，於本月一日晚到達後，即住於第四師範學校，四日起正式受訓，(五日)晚七時許，奉赴青州視察之何總長(思源)命令，全體回青，該校學生遂於即晚十時半，乘魯省派遣之鋼甲車東來，昨晨(六日)九時抵青，全體學生下車後，即返學校休息云，　青島

忠實夥計
忽然變心
竊款潛逃

台東四路六十五號，義盛和雜貨舖，係平度縣人臧士弟所開設，僱有夥友陳敦全，二十五歲，膠縣人，在櫃服務三年餘，頗爲忠實，不料忽於前日(五日)晚九時餘，乘臧外出之際，私將錢櫃啓開，竊去大洋八十元潛逃，臧某回家察覺，隨報告公安四分局第三派出所請爲查緝云

鳴謝中醫士劉稚樵先生

前年仲夏小兒松年患白喉，始請西醫診治不效，繼以中醫益形危殆，幸蒙先生惠定方劑數服即痊，今年夏間小兒又患燒熱不退，重症復由先生爲之治愈，載仁術淡髓淪肌，用特登報鳴謝，以告病者欽　先生寓金口一路十號　戴愛黼率子松年仝啓

鳴謝名醫張永濤

鄙人身患偏墜疝氣二十餘年歷求中西名醫治療多年未見分毫效驗幸閱各報得悉張君爲醫師之聖手經驗豐富研究有素學貫中西鄙人特謁張君查驗體格當蒙明說病理必須服藥二月注射藥針五打迄今服藥月餘注射藥針四打多年病苦已經掃除樂歲增進鄙人身受張君再造之德特登時正二報以表謝忱以便各界男女患病同胞早得福音速往問診脫除苦海共入樂境張君由北洋醫科大學畢業全國醫學研究會會員歷充南北醫院院長二十餘年研究內外產婦小兒花柳皮膚眼牙耳鼻咽喉剖割等科二十餘載內外各科均可限日痊癒對於五癆七傷男子生殖器女子月信白帶更爲專門另有助醫師陳鏘君沈保民君范立豐君皆是手術敏捷爲醫界特出人才張君現寓青島天津路新十一號元善里內二層樓上借用電話三一六七門診上午八點下午三點止診金一元一角出診市內四元市外另議貧病不計　受惠人青島桓路台廿二號　梁星益敬謝

愛清產科醫院啓事

本院自民國二十年開幕以來辱承各界友好不棄枉激接生治疾僥倖獲效　顧者遂多前以借用電話諸多不便茲特裝設專用電話以利友好藉期迅速諸維　公鑒
院址雲南路卅八號
電話五四六一號
愛清產科醫院啓

實業部登記　建築工程師　瑜記建築華行啓事

本建築師承工務局註册專辦設計繪圖監工估價各建築工程之事務在青歷有年所對於繪圖研究之精確手續之敏捷早爲各界所推許茲爲便利建築人之委託起見特遷於觀象一路十五號新築樓房內辦公並請繪圖員多及附設利民營造廠號一切各事其事以備擇用如承以上項繪圖工程各事見委者即希遷臨敝處接洽可也此啓
青島瑜記建築華行啓　觀象一路十五號　電話四七九六
建築師欒子瑜

實業部登記　建築師　張景文啓事

本建築師承工務局註册承辦繪製大小樓房上下水道各等圖樣及監工估價等事並代理買賣房產如有以上事項見委者請惠臨湖南路三十二號魁記工務所接洽可也輸費公道定期不悞
青島登記工務所
建築師張景文啓
電話四八零四號

高等住宅出讓

現有顧客委託本公司代售萊陽路高等住宅一所茲分述其優點於後
一，適中位置距離匯泉及市內皆甚接近風景清幽空氣流暢
二，大門接近馬路汽車可駛進宅內
三，有寬廣美麗之花園草地花木皆經園藝名家佈置不同凡俗
四，屋內冷熱水管俱全上下均有浴室
五，室內一切窗飾電鈴皆全且均爲高等摩登式樣之品
六，面積寬大計約四百方步室內房間亦極爲高大廣闊
七，定值極爲公道
以上各點均可供選購諸君面臨參考如蒙惠詢請撥電話五五三三敝公司謹當派員面洽一切
興業地產公司啓

經唐山公安局化驗註册　三鞭保腎丸

◀買一盒送一盒▷

特別大減價　推銷十萬盒

[illegible]

青島總經理　金星大藥房
唐山市天福堂啓

國貨大美烟出品各種雪茄因選擇與製造非常嚴格故愛吸大美烟公司出品各種雪茄諸君均有下列之贊譽

質料十足高尚
氣味芬芳馥郁
功用化痰避疫
裝璜美麗奪目
價格比衆便宜

代理店中山路五十三號
永康號

膠海關監督稅務司公署布告　第四八〇號

爲布告事查國內沿海各口岸海關分卡分所清單業經修正茲照錄於左仰各商人等一體周知特此布告

修正國內沿海各口岸海關分卡分所清單

(一)秦皇島關區　分卡二　山海關　羊河口
(二)津海關區　分卡三　唐山車站爲陸路分卡　北塘　塘沽
(三)東海關區　分卡二十　掖口(甲)　海廟後(甲)　黃河營(甲)　樂家口(甲)　劉家旺(甲)　平暢河(甲)　張家島(乙)　俚島(乙)　朱家圈(乙)　沙窩島(乙)　羊角溝(甲)　下營口(甲)　黑港口(甲)　五虎嘴(甲)　天橋口(甲)　蒲灣島(丙)　八角口(甲)　鰲山口　八河港(乙)　石島(乙)
標名(甲)者歸東海關管轄　標名(乙)者歸威海衛關管轄　標名(丙)者定於民國二十三年六月十六日設立
(四)膠海關區　分卡七　乳山口　金口　沙子口　青島小港　石臼所　新洋港　海州　分所三　塂溝　燕尾港　柘汪
以上三分所專爲查緝私貨而設凡註册經營國外貿易之民船須將所載貨物報經海關分卡驗明征稅後方准由各該分所驗放
(五)江海關區　分卡一　吳淞
(六)鎮江關區　分卡一　江陰
(七)浙海關區　分卡一　鎮海
(八)甌海關區　分卡二　海門
(九)福海關區(設有東沖分關)　分卡二　古鎮　分所三　可門　鎮下關　沙埕　三沙
(十)閩海關區(設有廈門分關)　以上三分所定於民國二十三年七月一日裁撤　分卡二　海口　涵江
(十一)廈門關區　分所二　潭頭　三江口　分卡五　觀音澳　秀塗　泉州　石碼
東山　觀音澳分卡定於民國二十三年七月一日起由東山移轉海關管轄
(十二)潮海關區　分卡三　媽嶼　達濠　海門
(十三)粵海關區　分卡五　太平　新塘　石龍車站　印州　分所三　沙頭角　深圳車站　九龍　南澳
(十四)九龍關區　分卡　沙魚涌　深圳　大鏟　汕尾　廣九鐵路　石龍車站　桂廟　南頭　三門　坊　涌
(十五)拱北關區　分卡五　九洲　前山　石角　關閘　(丁)者爲陸路分卡
(十六)江門關區　分卡六　三夾　崖門　石岐
(十七)瓊海關區　分所三　清瀾　北黎　北津口　鋪前
(十八)北海關區　分卡　大埠　雷州　福建(戊)　東興　梅菉　硇洲　城月(戊)　標明(戊)者爲陸路分卡　芷寮　沈　黃坡
分所五　電白　博賀　蔗章(戊)　江平　竹山　雙溪
中華民國二十三年六月二十九日　監督袁思彥　稅務司柏德立

膠海關稅務司公署布告　第四八一號

爲布告事查本年七月九日爲國民革命軍誓師紀念日奉政府規定放假一天本關遵於是日停止辦公仰各商人等一體周知特此布告
中華民國二十三年七月二日　稅務司柏德立

膠海關監督稅務司公署布告　第四八二號

爲布告事案奉財政部令飭修訂進口稅則定於二十三年七月六日起施行檢發該項修訂稅則令仰遵照等因奉此自應遵辦該項修訂稅則各商可至本關察閱仰即一體周知此布告
中華民國二十三年七月五日　監督袁思彥　稅務司柏德立

華德醫院啓事

本院注射防疫藥針
時間：每日自午後三時至五時
地址：武定路十四號

賽馬通告　第十三號

(一)盲童學校慈善賽定於七月七日(禮拜六)補賽
(二)本會第十期常賽定於七月八日(禮拜日)舉行
每天賽十二次由午後一時開始
搖彩通票自第一號起至三百號止可來會預先定購二十三日每號售銀十二元

◆特別啓事◆
(甲)一、馬場普通門票每天每張三角，會員席特別票每天每張五角，二、特別看台票每天每張一元
(乙)每逢星期日第九次之搖彩票自第三百零一號起按期寄託市內中山路景目號及青元商行代銷每張一元門票在內(注意該次之彩銀特多)
(丙)二元搖彩票定於七月二十九日星期日開彩門票在內(暫定每月一次，最後之一星期日第九次之搖彩票改售二元計一月一次)
(丁)本會夏季大香檳票定八月五日開彩每張售銀十元
(戊)六月廿三日之香檳馬票移作七月七日禮拜六通用

青島萬國體育會謹啓
會址中山路曲阜路角　電話三八〇二號

各地新聞

第三路軍開始大點驗

自四日起各地駐軍同時舉行

韓復榘親自點驗駐濟各部隊

第三路軍總指揮韓復榘，現對所部積極訓練，以期精益求精。特規定於本月四日各地同時舉行暑期大點驗，並致訓話，精資整飭，業於日前通令全省駐軍，除在周村之二十九師曹福林部，由八十一師師長展書堂代點外，其餘駐臨沂之二十二師李占標旅，兗州孫桐萱師，德州李漢章師，均由師長自點，韓復榘氏亦定於四日親自點驗駐濟各部隊，嗣因連日天降大雨，操場泥濘，致未能如期舉行，韓氏乃於今日（五日）早六時偕同顧問韓多峯、葛金章、過之綱等，及參謀軍務人員，乘汽車赴辛莊點驗駐濟部隊，計第一日應點者爲二十二師師部直屬營連及一八團，第二十師五十九旅部一一七團重迫擊砲團，第八十一師二四三旅全部，至十一時許始告完畢，返回省府休息，其餘駐外各部，除由其師長如期自點者外，展書堂於四日晨抵周村，點二十九師師部及直屬部隊，已於今日（五日）離周村赴濰縣，點驗李相臣，並定明日（六日）再赴他處點驗云。

李何赴青指導軍訓

學生軍訓會委員長李樹春，副委員長何思源，於三日偕赴兗州指導學生軍事訓練，即於四日返濟，其在青州集合受訓之學生軍一營，亦正在實施訓練，李何二氏乃又於今早（五日）乘膠濟車東下，赴青州指導一切，明日（六日）即可返濟云。（五日）

整頓平大聲中

商學院師生首先反對併入法院

護校會招待記者報告意見　其他各學院現尚暫守緘默

（北平通信）整頓平大聲中，商學院併入法學院問題，已首先引起風波，該院院長左宗綸，前爲此事向教育部力爭，並無效果，該院留平教職員及學生，均已分別組織護校委員會進行護校工作，並已推左氏北返主持一切，向教部據理力爭，該校學生護校委員會，昨日上午十時派常委王純等八人赴大學辦公處謁見校長徐誦明請願，至十二時始得與見，學生方面首先陳述來意及護校理由，據徐氏表示，精神上甚表同情，繼由徐氏陳述赴京經過，商學院併入法學院並非其本人原意，決即電促左院長返平，再商討處理辦法，學生最後要求徐氏，以過去護校高中及藝術學院精神，繼續爲商學院力爭，徐氏已允於一二日內致電教部或親自赴京，再向中央交涉云云，至二時許代表等始退出，學生護校委員會原定昨日下午一時在中山公園來今雨軒招待平市新聞界因請願關係，先由教職員護校委員會招待，教授李思之報告招待意義，繼由周澤長報告，反駁教育部對該校批評，並申述該校過去歷史，最後並謂，商學院結束後，教職員飯碗不成問題，對於教育部整頓平大原則，亦十分贊同，不過如此做去，實近於摧殘，希望輿論界主持正義云，繼學生王純亦趕來出席報告，至三時許始散，席間並發表商學院反對合併宣言，申述一切，文長數千言，茲從略，該校教職員護校會昨發代電，請飭教部收回合併商學院成命，全整頓平大牽掣，其他各學院，現仍暫守緘默，並無表示，但一般人以過去教部對於整頓平大，每年皆有一紙命令，激起相當學界風波，而結果平大仍爲平大，並未有整頓成績表現，徒示一年一度之部令，只等於官樣文章云。

輕便路員工被車壓斃

上水夫張某因躍車摔倒

（博山通訊）膠縣人張某，年四十六歲，在本縣轄便鐵路紅門車站，司機車上水職，本月三日下午七時，第九號機車掛十四次車由該站往總站開行，不料車已行動之際，張某由遠處跑來，急欲躍車赴總站，偶一不愼，竟被摔倒，致將右脚及頭部壓碎，厥狀甚慘，當時車即停止，經該站員司救護至路旁，其時尚未氣絕，延至今夜十二時，身亡，聞其家屬已購棺入殮，日內即運回原籍掩埋云。（邦）

高密 海客王得勝毒發身死

倒斃義地內經鄉人掩埋

（高密通訊）高密城東義地內，四日發現男屍一具，無人認領，往觀者如市，據本地人稱，此屍名王得勝，年四十五歲，五三之後，高密城被陳子成徐華亭占據時，王曾充該軍司令，駐西南鄉雙陽店及呼家莊等處，綁架勒捐，大發其財，陳徐去後，王即携有巨金，招買暗娼婦女數人，充其妻妾，潛赴青島，先吃鴉片，繼吃海洛英，隱量過大，日需十數元，旋金盡返高，妻妾已各自脫離，王央人在民團補一團丁，因嗜好被革，即乞討爲生，撈西偷東，以過海貨之隱，近以多雨泥濘，偷摸乞討均感困難，昨日毒發身死，經鄉人拖入義地掩埋，附近居民均爭先恐後往觀，僞司令之屍體云。

臨沂 冒充聯莊會綁去七人

匪徒已遠颺　區公所聞訊

（臨沂通訊）本縣第五區蒼山東，黃瓜峪村，上月二十七日，下午四時許，有服裝整齊之土匪十八名，頭戴草帽，身穿軍衣，長短槍各半，內有隊長一，號兵一，冒充區公所之聯莊會，奉派前來傳案者，該村民衆，不辨眞僞，當時竭誠款待，該隊聲稱，被傳者某某，着均前來聽我講話，以便帶回交案，詎被傳者俱爲該村富餘之家，及遊傳前齊後，匪始現出眞面目，鳴槍示威，當時架走七人，村人見勢不敵，任其呼嘯而去，及區公所聞訊時，匪已遠颺無蹤，現本縣縣府已飭隊嚴緝云。

青市商情

中華民國二十三年七月六日

行情

五天申票	一〇〇一七
電匯申	一〇〇二五
銅元	卅〇〇
上海票	九九八五
山東票	九九八〇
大連票	一〇一六
天津票	九九六〇
烟台票	九九五〇
威海票	九九四〇
龍口票	九九四〇
香港票	一〇七五
中國漢口票	七五五
交通漢口票	九八〇
通用漢口票	九九〇
北平票	九九四〇〇
立人洋	一〇四〇〇
雜洋	九八八
二〇小洋	七〇〇
澳金票	一一二
安南票	一八九
廈門票	九八八
福建票	九八八
美金票	二八七
美金鎊	四七二
美銀洋	二七七
英金票	一四六
英金鎊	二三二
先令銀	六〇五
日金鎊	二三六
菲律濱票	一四三
菲律濱洋	一二五
坎拿大	二八六
新加坡	一六九
六比票	一一一
六比銀	一〇〇
俄金鎊	二四五
金馬克	八七〇
德金鎊	二二一
荷蘭票	一九五
法郎票	一九〇
法金鎊	一八二
金單位	一九八一
正掛	一一三〇〇
金牌	一一六六五

割線

二三寶來	二三六，〇〇
二〇採花	一八一，〇〇
二〇銀月	一九三，二五
二〇宮女	一九四，〇〇
二〇五星	一九五•七五
二〇寶船	一九四，五〇
二〇寶來	一九〇，〇〇
一六五子	一八六，〇〇
一六銀月	一八二，七五
一六金貨	一八三，〇〇
一六五星	一八四，〇〇
一六寶船	一八七，五〇
一六寶來	一七九，〇〇
42二股五子	二八五•
42二股花蝶	二七九•
24二股銀月	二七八，
42二股立馬	二八〇•
一〇金城	一五九，
42三股五子	三〇四•
42二股花蝶	無市
32二股五子	二八〇•
32三股五子	三〇〇•
32三股寶船	二九五，
20二股五子	二三六•
20二股寶船	二三三，
20三股五子	二三八，
20三股寶船	二三五、

麥粉市

五蝠粉	二•三四
雙蚨粉	二、三五
雙獅粉	二，三四
雙鹿粉	二，三五
炮車粉	二，三二
三多粉	二•二五

現紗

三二五子	四〇四，〇〇
三二銀月	二三四，五〇
三二寶船	二四一，五〇
三二花蝶	二四五，〇〇

現市 廣幫辦

平年生油	一〇，二〇
本街淨油	九，八〇
王家灘生米	四，九〇
西南口生米	四，八〇
汶口生米	四，八〇
石島生米	五，二〇
大路生油	九，八〇

鳴謝焦景漢院長

市立戒烟醫院院長焦景漢先生。係同濟大學醫科畢業。學術深邃。經驗宏富。歷在上海松江等處著名醫院主診十餘年之久。著手成春。全活無算。嗣來青市。懸壺濟世。就診者戶限爲穿。而先生口不言勞。前者。敝人以從軍勞碌。染受肺癆。屢更醫藥。迄無效驗。去冬。回青。就診於先生。歷時半載。霍然痊愈。今已完全恢復健康。無異再生。感荷仁術。銘佩無已。特登報端。聊誌謝忱。

姜松源敬啓

鳴謝焦大夫景漢

內子患婦科貧血等病。將近二載。在滬遍請中西名醫診治。未獲痊可。今春來青。承友人介紹。就醫於焦景漢大夫。未及三月。竟奏奇效。現在食量日增。體力亦恢復原狀。感激之餘。特此鳴謝。

姜漢錚啓

廣告

本號開設在中山路南首新十一號以美國最新式機器名貴原料根據科學方法製造品質優良適宜衛生之各種冰結凌及鮮美果汁且成分富於滋養味美價廉許嘗一試便知言之不謬更兼內部佈置雅潔涼爽尤適於酷夏暫時消夏避暑之宜如蒙惠顧極爲歡迎茲已於六月卅日開始營業對於招待光臨各位特別週到幸勿失此良機爲荷

青大謹啓

杭州西冷雪鴻畫社來青展覽

邇來國人鑒於文化之日衰國學日廢頗思以改造爲挽回咸認提倡書展爲入手方法之一同人等不揣謭陋函邀杭州西冷雪鴻畫社來青展覽意在藉人文之薈萃保國粹於銷沈喚醒國人對於學術之注意杭州西冷雪鴻畫社容納斯旨特派卜君豁三傅君維笙攜有精品數百件來青藉供青埠羣彥之忻賞並願將所有作品不求潤資祇收筆墨及裝裱費藉充旅途之需展覽地址在浙江路青年會內期間一星期自七月六日起至十二日止同好諸君望勿交臂失之

介紹人 葛光廷 臧師韓 尹援一 路朝鑾 劉市亭 胡家鳳 周家彥 朱紹濂 劉仲禮 魏在田 金銳新 謝祖元 錢紹縉 柳天則 王仁山 同啓

吉房出租

本市冠縣路與朝陽路角全部樓房一處內部並有寬大跳舞廳設備完美光線充足以及男女廁所廚房等一切俱全出租有願租者請至朝陽路廿八號前院接洽

薛寓啓

遺失聲明

啓者敝人一時不愼將方形篆字孫殿元與隸字孫筱泉圖章各一顆遺失現已改用新章如舊章發現概作無效特此聲明

孫殿元字筱泉謹啓

遺失聲明

啓者茲因不愼將第七一一四號車牌遺失除呈請當局註銷補發外特再登報聲明作廢

周文亮啓

青島市私立聖功女子中學校開辦暑期學校

年級　初中一，二，三，及高中一，二年級

科目　國文，數學，英文

時數　每科每日早一小時

學費　每科五元

報名日期　即日起

來詢本校辦公室

青島天津路新民藥房緊要啓事

逕啓者本號爲刷新營業起見自本歲國歷六月十六日業將分號膠州路新華藥房收併於天津路新民藥房總櫃內以前新華藥房在營業期內對外來往帳目概歸總櫃處理新華藥房前櫃夥與雲昌君字言卿亦於收併之日起同本號完全脫離關係嗣後該吳君在外一切行動概與本號無涉除分函各來往商家外恐未遇知特再登報鄭重聲明即希各界垂鑒

民國二十三年七月三日啓

公安局招領

發現地方	發現時期 月	日	物品 名目	數量
市場家下河遍西	六	十八	竹簸籮	一個
湯小巷內	六	廿九	白包皮	二個
	六		白布	六尺餘
			布腰帶	一條
	六		白小褂	一件
	六		條布褂	一件
	六		條布褲	二件
			條山綢褲	一件
			灰布褲	二件
			青布褲	一件
			枕頭套	一個
			白布帶	一付
黃台路	七	三	航政局徽章	一個

山東大戲院

時間　自下午二時起晝夜循環映演

價目　樓下四角　樓上五角　七角

今天開映

明星公司繼（姊妹花）而起的又一新貢獻

胡蝶　孫敏　嚴月閒　林莉　趙丹　主演

李萍倩　編劇　導演

藝林韻事畫室春光　光芒逼人不可一世

偉大精湛作品　睥睨銀壇鉅製

三姊妹

嬉笑怒罵！描畫紳士們的醜態

含羞忍辱！寫出弱女子的悲哀

宏偉的佈景　嶄新的鏡頭　縝密的導演　深刻的表情

這是人類的羞恥的徵象！　這是女性的悲劇的寫實！

明星大戲院

今天開映

米高梅公司又一新貢獻

李屈山得意傑作

滑稽諷世奇情鉅片

清新的劇情微妙的涵義的滑稽穿插

這並不是空想是現實的人生

夢裏乾坤

它不教你消[illegible]教你不要奢求

詼諧自出　妙趣橫生

人活一世，他活兩世，他現實的過去，就是他夢景中的未來，因此好像活神仙，能知數十載，於是求愛有新法，投機發橫財，人生至此，得其所哉，得其所哉！

一週紀念大減價

六月十二日起始

自去年開業以來僅有的大廉賣

海京呢絨床毯等一律照碼九扣

天津海京毛織廠

青島總經理　元成商行

中山路十五號　電話五四二〇

律師胡超代表濰縣惠豐火柴公司股東張執符暨前股東鍾志公退股受股聲明

茲據張執符君來所聲稱前於民國二十年間與鍾志公共同出資設立惠豐火柴工廠無限公司鍾志公加入股本六千元現在鍾志公聲明退股出立退股字據業由公司全體股東議決允其退股所有股份由各股東共同担任鍾志公將前交股本已如數領出關於退股以前一切外欠欠外以後營業盈虧鍾志公概不負責亦不干涉除雙方呈請主管官廳註册外請代登報聲明並送退股字據前來本律師審核無異茲特代表登報聲明

本律師事務所　濰縣城內城隍廟街二十號　濟南縣後街十三號

中華民國二十三年六月二十七日

'ASPRO' REG. TRADE MARK

英國亞士北羅藥片

止痛聖藥　現已上市

何謂亞士北羅藥片

「亞士北羅」係從天然物品中提煉製成之神妙藥品。乃醫藥界多年研究與試驗之結果。爲消除疼痛之解毒劑。而以後絕無不良之影響。藥性安全。無損心臟。不礙消化。形作圓形小片。色白。隨時隨地。均可服用。服後立即周佈全身。絕不含有刺激性雜質。男女老幼。均可服之。而且功效靈驗。迅速異常。

製於英屬澳大利亞

·亞士北羅·無害心臟·

止痛

痛症之爲患於人。實不堪言。而其侵害人身也。又無時或已。例如頭痛，耳痛，牙痛，神經痛，風濕痛及腎痛等症。類皆不時發生。「亞士北羅」藥片。爲止痛最速之著名良劑。服之定能驅除疼痛。回復安康。無損心臟。最爲安全。

對於孩童之功用

孩童時患牙痛耳痛。尤易傷風發熱。爲母者。宜常備「亞士北羅」藥片。如遇子女患上述諸症時。即以此片服之。奏效如神。

退熱

用有效之法以治熱症。必能退熱於頃刻。使患者不致久受痛苦。「亞士北羅」藥片。功能於五分至十分鐘內減退熱症。並勝金鷄納霜。而且服後無損心臟。如大腸熱，發冷瘧症，骨痛發熱諸症。每二小時服「亞士北羅」兩片。保能藥到病除。

亞士北羅藥片之十五大功用

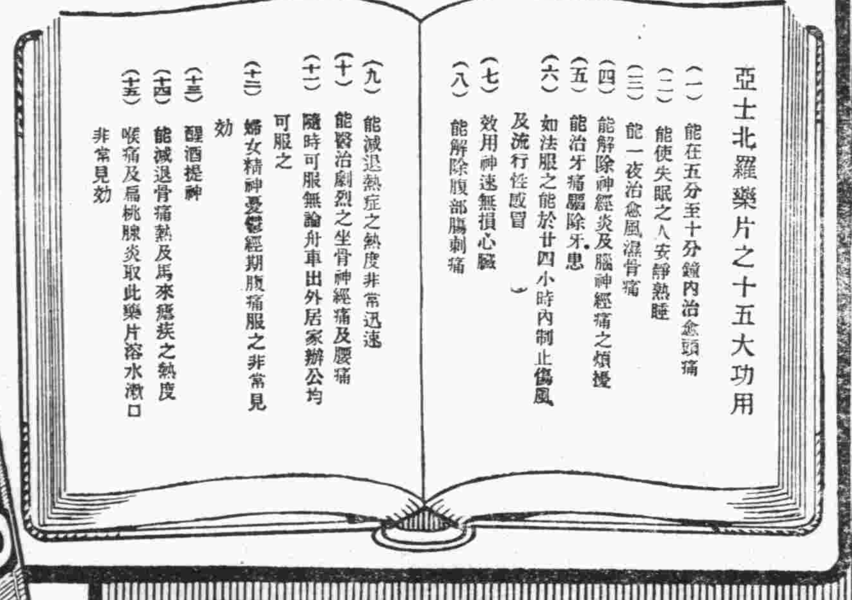

亞士北羅藥片之十五大功用

(一) 能在五分至十分鐘內治愈頭痛
(二) 能使失眠之人安靜熟睡
(三) 能一夜治愈風濕骨痛
(四) 能解除神經炎及腦神經痛之煩擾
(五) 能治牙痛驅除牙患
(六) 如法服之能於廿四小時內制止傷風及流行性感冒
(七) 效用神速無損心臟
(八) 能解除腹部腸刺痛
(九) 能減退熱症之熱度非常迅速
(十) 能醫治劇烈之坐骨神經痛及腰痛
(十一) 隨時可服無論舟車出外居家辦公均可服之
(十二) 婦女精神憂鬱經期腹痛服之非常見効
(十三) 醒酒提神
(十四) 能減退骨痛熱及馬來瘧疾之熱度
(十五) 喉痛及扁桃腺炎取此藥片溶水漱口非常見効

試服樣盒每盒五片中盒十片大盒二十七片

各大藥房均有出售

「亞士北羅」藥片之衛生包裝法

「亞士北羅」藥片。包裝於衛生紙帶之中。包裝時純用機器。藥片絕未與人手接觸。每一藥片。藏於密不漏氣之空間。不致因外力之作用而腐敗。而且因此不易碎裂。亦不致因與他片摩擦。發生損耗。服時祗須將紙包上之摺縫處撕開。擠出藥片。其餘藥片。任其自在。與空氣不相接觸。永保新鮮。雖保存二年之久。與製成後二秒鐘亦無二致。

青島總經理　羅生斐　地址　交通銀行樓上四百一十號　郵箱一二一二

三廠聯合大減價

上海圓圓廠……各種棉織品

上海巴黎廠……各種化妝用品

天津盛錫福帽廠……各種草帽毛邊帽

青島國貨公司舉行

由六月廿日起各貨照碼八折三星期在

購請從速　勿失良機

醫生康乃安秘製

舒鬱平肝丸

天下馳名　肝胃良藥

舉世間所售舒肝丸解名藥鬱各目繁雜多以舒肝順氣爲秘訣初服亦見微效不知香竄之品最能傷氣久服則中氣虧耗虛火上炎脾胃受傷食量減少病勢反加矣本醫有見於此不惜重資選擇上等平肝藥品秘製此丸既能平肝順氣又能開胃消食久服則肝得營養木受之妙藥肝和脾健飲食加增無病之人常服又能益氣養榮多進飲食乃肝平和胃健脾也▲此藥專治新久肝病肝氣不和不舒肝胃虛弱或因情志不遂氣鬱傷肝或因飽噯吞酸脾胃衰敗兩脅不和不思飲食胸膈滿悶肚腹膨脹心中嘈雜噯氣心胃刺痛連及腰背兩脅脹痛久則飲食日減形體瘦弱喜食稀物精神頹敗四肢疲軟頭目暈眩煩燥疲倦一切肝鬱百病勿論新久均能立奏功效惟於肝風一症尤有特效不但立止服久確保除根永不再犯價目每盒大洋一元

北京康家虎骨追風丸

此丸係我康家祖傳秘方靈效昭著早已各省馳名近有無恥之徒在京津假冒魚目混珠望購者認明康乃安秘製僞眞以免誤病兩方幸甚此藥舒筋活血善通十二經絡行週身之骨節專治男婦受風受寒腰膝肩背筋骨各部疼痛肝風氣串四肢麻木手足浮腫半身不遂閃腰岔氣跌打損傷以及十年二十年老寒腿服過千方百藥治不好者速服此丸准保全愈▲每丸二角五每匣二元▲象貼虎骨膏功效尤速▲大張一元小張六角

壯陽健體全牛補腎丸

此丸專治男子腎虛陽萎滑精　立止夢遺

腎寒夢遺滑精房癆過度精冷精清陽萎早洩快感缺乏久無子嗣勞傷咳嗽腰系不足起僂退減頭目眩暈腰酸疲倦凡男子一切腎虧精神不足四肢無力飲食無味等症服用此丸元陽立充體健食增精神換發誠男子實品也價目每盒六付一元

女科靈藥調經養血丹

此丹本醫家傳秘方功效神奇與衆不同專治婦女經血不調前經後錯

經多經少紫黑成塊血崩白帶行經腹疼腰酸積氣及冬凝滯癥瘕左係右塊面黃肌瘦盜汗咳嗽子宮虛冷久不受孕一切氣血兩虧血經百病婦女經閉乾血癆症服用千方百藥不好醫治無效者速服此丹立能奏效每盒一元加料二元不服藥者外貼（調經養血膏）功效尤速每貼六角大貼一元另有主治詳細仿單

▲青島分銷處　太和春　金鄉路十二號　瑞海藥房　黃島路中間十六號

▲濟南分銷處商埠小緯大路北口大仁堂藥房

▲總發行　北平前門外興隆街弘福寺　福安醫館

外埠函購另加郵費兩角價直寄北平總號款到立寄不誤

康樂女醫院廣告

本院（內科 外科 婦科 產科 小兒科 眼科 耳鼻咽喉科 皮膚花柳科）專治（注射 各種 藥針）
診症時間（每日下午二時至六時 星期上午九至十二時下午停診）（急症及接生隨時隨到）
本院備有上等養病房數間 最適生產及養病之用 住院者膳宿殷勤 惠臨敝院接洽爲荷
地址中山路一七一號
院長女醫學士高欣榮謹白
電話 日間 三三二四二號 夜間 四一四七號

青島 强初醫院廣告

敬啓者敝院開幕以來對於醫療器械之設備病室之清潔看護之訓練無時不力求完善 現爲應病者之便利近自裝置X光線人工太陽燈透熱電機及其他電療器具 應有盡有 更用新法戒除鴉片嗎啡等症 限期出根 毫無痛苦 歡迎各機關工廠商號訂立長年合同 減價收費 茲將診療科目等項列後

△診療科目▽ 外科 內科 皮膚花柳科 眼科 耳鼻咽喉科 婦科 產科 小兒科

△治療時間▽ 每日上午八時至十二時 下午二時至六時 星期日下午停診 急症不在此限 隨請隨到

△收費簡章▽ 病室共分四等 每日由二元五角至八元 服藥飯食在內 出診市內五元 市外酌加 夜間加倍 掛號費 初診一元 復診免收

△每日醫症▽ 預防白喉猩紅熱注射藥針 掛號免費

院長 薛健候 副院長 邱少成 醫師 魏志 調劑師 牟介信

院址 湖北路二十八號 電話 三六六〇五〇〇四號

海濱醫院特別廣告

敬啓者 敝院位於海濱 脫離市塵 環境優越 病室整潔 極合患者療養 近更特別擴張產科病房 敝院長女醫學士專門接生 兼治婦女各種疾病 隨時講授婦嬰保健常識 本院院長積多年之經驗 特用最新方法戒除烟癮 毫無痛苦 根治梅毒淋病砂眼 廉價注射各種針藥 欣迎機關工廠商號訂立常年合同 減半收費 茲將診療科目時間列後

（治療科目）內科 外科 產科 婦科 眼科 小兒科 耳鼻咽喉科 皮膚花柳科

（門診時間）每日上午八時至十二時 下午二時至六時 星期日下午施診貧民 急症不在此限 隨請隨到 隨到隨診

（收費簡章）病室分三等 每日由二元五角至八元 服藥及飯費均在內 出診市內五元 市外酌加 夜間加倍 掛號費門診時間免收

產院（專備孕婦住院生產 並任指導孕婦攝生方法及嬰兒保健事宜 印有詳細產科簡章及各種婦嬰衛生須知 函索即寄）

院長吳龍騰 副院長女醫學士曲瑞譜

院址 中山路南頭一百七十號 電話 五三六三號

英宸醫院廣告

醫師王英宸前在遼寧南滿醫科大學院服務已將十載 現已回青在明水路自組英宸醫院 設備一二三等病室 房間潔雅 看護週到 病費藥資期內一概減半 擇定六月十日先行應診 六月十七日正式開幕 特此預告

專門科目 內科 小兒 皮膚花柳科 外科 耳鼻咽喉科
診察時間 自午前八時至午後六時 急症隨到隨診
收費簡章 病室自二元至八元 服藥飯費在內 出診市內五元 市外酌加 夜間加倍

院址 一分區明水路三號

張竹君醫院廣告

△治療科目 內科 外科 產科 婦科 眼耳鼻咽喉科 小兒科 皮膚花柳科 動注射各種藥針及種痘

△治療時間 每日上午九點至十二點 下午二點至五點 星期日上午九點至十點半 急病不在此例 出診隨請隨到

△治療價目 出診五元 市外酌加 門診一元 掛號費免收 夜間星期加倍 接生費二十元起 難產另計 貧者另議 產婦已掛號者診療費

院址中山路一五四號 電話四一四八 院長張竹君謹白

青島 柏林醫院廣告

本院專聘素有經驗醫師 分科診治疑難各症 並備有各等病室 光線空氣俱合衛生 其他醫院不及備載
△主治科目 外科 內科 皮膚花柳科 產婦科 小兒科 眼科 耳鼻咽喉科 電氣光線特別療治 各種注射療法 以及預防血清 預防注射 新法戒煙 無不俱備
△本院爲體恤貧乏起見 每日施診二小時 自上午八時至十時
△診治時間 上午八時至十二時 下午二時至六時 出診隨請隨到 急診病到隨診 不分晝夜（星期午後停診）
院長 張齊彝 副院長 劉信會 醫師 孫德一
女醫師董美貞也任產婦科診療一切病症
肥城路三十號 電話 三三五九號 五一三六

壽康醫院廣告

敬啓者本院病室敞亮 設備完全 諸凡X光線人工太陽燈電療器等無不應有盡有 久爲各界所週知 對於戒烟 尤具專長 定期出院 毫無痛苦 聘有產科女醫師專門接生
▲門診時間▼上午八時至十二時 下午二時至六時 急症不在此限 出診隨請隨到
▲設備科目▼外科 內科 皮花科 耳鼻咽喉科 眼科 婦產科 小兒科 電療 愛克司光線科
院長丁介眉 副院長劉菊村
院址湖北路東首四十號 電話五二三二號

神內醫院

主治科目 內科 小兒科 皮膚花柳科 門診
院長 神內正範
敝院自開幕以來 頗蒙各界歡迎 對於中外患者之醫治 無不盡心盡力 治療院內設備完潔 侍役殷勤 看護格外周到 隨呼隨到 無不應時而來 能使患者心裏爽暢 立刻即愈 並有外科華語醫學 關於病源問答 毫無阻隔 於治療上亦頗爲便利 X光線科
門診 午前八時至二時 下午隨時外診
院址 青島德平路十號 電話 四七五七號

東翁知之最深 促其服古露精神鹽 兩週中竟判若兩人

吾人當生病時。工作必受影響。而其東翁之事業。亦必同受影響。然使東翁人人。其職員擬定應服之藥品。……（以下文字模糊）

□六月以來。余歷受頭痛胃痛諸種痛苦。余所知之各種藥品。試服殆遍而絕無効。吾東翁卽以古露精神鹽見告。並囑必須購服之。余乃遵囑卽購一瓶。試服兩週。後。余竟判若兩人。今者余與同市任何康健之人無異。……此類病症之牢。均可推源於一個病源。……各種病症。……余實爲保持體內清潔之天然良劑。……古露精神鹽。……全身爲之充沛焉。

各大藥房洋貨店均有出售

華北及上海總經理 立基洋行 上海四川路二一〇號

理由不一而足 然其選用則同

請今日卽購一管

李施德霖牙膏之潔齒也。更佳更速。且更澈底。歷經證明不爽。雖於焦黃齒牙。亦復奏効如神。無論牙垢，煙痕，污斑。遇之均卽不存。今後三十天中，請試用之。以觀其改良君之齒牙者爲何如。

李施德霖牙膏
LISTERINE TOOTH PASTE
又能使呼吸甜美

山東濰縣 華豐機器廠出品

柴油發動機

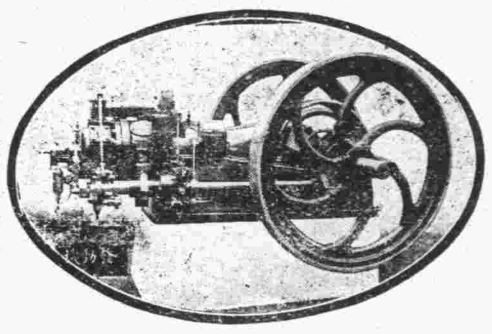

十五匹馬力 二十五匹馬力 八匹馬力

燃油節省 製造精細 力量充足 管理簡易

驢拉彈花機 新花舊棉皆可以彈

脚踏織布機 織布均勻 堅固靈便

分廠 濟南 黃縣 徐州 鄭州

奥敵牙膏 爲舶來品之勁敵
潔白牙膏 乃國產品之標準

青島經理
華北經理
天津東興棧
駐青辦事處
大沽路
裕通旅館內
各埠各百貨店均有出售

大力果

青島華德泰經售

「大力果」乾牛奶完全爲純潔牛奶所製以喂嬰孩可收强健活潑之效果

各大食品舖均有出售

獨家經理 華德泰號 地址 濰縣路海泊路口 電話 二〇三三二號

來蘇草

兼售淋濁白帶聖藥

專除各種五淋白濁及婦女赤白帶 眞有藥到病除之功效 世之有斯病者不可不一服之以期早愈云

龍韵清之公子

今年夏季勿再容夏令疾病剝奪孩子之健康

夏令又至百病叢生君宜注意保障小孩免患夏令疾病如泄瀉嘔吐肚疼胃呆肌瘦等症嬰孩自己藥片對于此類疾病以及其他小兒腸胃毛病已於億萬家庭證明其確能防衛確能治療也且看廣東大良阜南路龍興雲堂龍君韻清之經驗爲何如也龍君書云『小兒秉鈞嘗患腹瀉甚劇各藥無效後服嬰孩自己藥片數劑而愈去夏其弟秉煥忽發高熱冷𩆜等法均不減退目斜神厥爲狀甚險後偶憶及秉鈞爲嬰孩自己藥片治愈之事亦姑試之不料服後不久卽能吃乳續服一兩日熱度漸降身體漸回現已一齡從無疾病眞足感也』嬰孩自己藥片各藥房均有出售可向上海江西路四五一號韋廉士醫生藥局函購每瓶七角六瓶三元五角郵費不取

半老徐娘閒譚

吃醋哲學

▲給摩登姑娘太太們一點參考

半老徐娘昨天大談『國家吃醋主義』，今天再來談談吃醋哲學。

有人要問：『半老徐娘暢談吃醋問題，想來盡是經驗之談罷？』不客氣的說，老身對於吃醋一道，從來不肯後人，謂之經驗之談，却可當之而無愧。

話歸正題。

有許多人提起吃醋二字來，便認爲有點不雅。今天半老徐娘却大談吃醋問題，似乎給婦道人家丟臉。其實不然，大大的不然。吃醋是所有動物的天性，瞻彼狗兒貓兒尚知吃醋，可以人而不如狗貓乎？而且，吃醋是一件好事：男子吃醋吃得合理吃得專一，這便是多情的男子；女子吃醋吃得合理吃得專一，這便是多情的女子。一個人(無論男子女子)，如果不知吃醋，半老徐娘敢下一個斷言，這位先生不是瘋子便是傻子。

一個人爲什麼會吃醋？按生理學來講，吃醋的心理，發之於中樞神經。要保持兩性間的美滿感情，才起了酸化作用，這酸化作用，便是吃醋的原素。

關於男子的吃醋心理，老身既非男子，自然不敢妄加推測，俺現在要談的是女子吃醋問題，供獻些許意見，給摩登姑娘太太們做參考。

昨天老身已經談過：男子的醋性絕對不如女子的醋性堅而專一(自然有極少數的例外)，所以說：『吃醋是女子的美德。』不過據半老徐娘的意見，一個女子吃醋，要吃得有方法，吃得有代價，醋當吃而不吃，不可；不當吃而吃，亦不可；當少吃而多吃，不可；當多吃而少吃，更不可。吃醋吃的得當，要不多，不少，不早，不晚，既吃之，則得之，所謂得者，自然是代價之得也。

你的丈夫或愛人，被別一個女子誘惑了去，上旅館看電影，雞毛蒜皮，無所不爲。在此種情形之下，醋是非吃不可的。要澈底的吃下去。你的丈夫或愛人和你的感情如膠似漆，偶然他與其他女性談幾句無關緊要的話，這樣你儘管放心，不必去吃些無味之醋。假如你要爲了這點屁事，大吃其洋醋，則前功盡棄，容易使你的丈夫或愛人另有企圖，這是不可不小心的。

有許多女子因爲吃醋而得到終身的幸福；還有許多女子因爲吃醋而大倒其霉。同一吃醋，而結果有善惡之分，一言以蔽之曰：吃醋之得法與否而已。

今天的話暫告結束。明天也或者繼續談下去。

古城短跑記(十一)

記者

清宴舫爲上船之所，遊人可買票搖小舟蕩湖，每小時價洋一元餘，現有西洋人數名在內，或即爲避暑者？同人等即在清宴舫上品茶小憩，該舫下身爲整個大石，鐫爲船形，上層翹起，離水數尺，中爲二層樓，可容數十人，內即有售賣茶水者，惟其售茶辦法與他處不同，不論壺，乃論人，每位洋二角，喝一口如此，喝一壺，亦如此也，時已中午，乃出園赴玉泉山，玉泉山之水馳名中外，掬而飲之，尚不若嶗山之水清而冽，特一地有一地之可貴耳。內有玉泉山汽水廠，物值較廉，每瓶一毛，在此稍住，即赴香山，香山即熊希齡創辦平民教育之所，滿山蒼鬱，風景絕佳，余等至此已人乏肚餓，不暇遊覽，遂由一飯店招攬者，導往休息，同遊者皆欲中餐，每客僅洋五毛，四菜兩湯，若在青市則雖一元，亦不能如是豐盛，北平生活程度之低，亦足見一班。餐既下山，遄赴萬牲園，路經一處，汽車夫顧余曰，此即圓明園之舊址也，余視之青草荒邱，并瓦礫亦不多見矣。想見當年廣東鴉片之役英法聯軍火燒是園，殘酷，此後又未修理，無怪其日就荒蕪，再過數十年，幷此土邱或亦不得見矣。

從北平歸來(續)

禿頭和尚

翌日天尚未亮，老常已起，而吾則因夜間未曾熟眠之故，直至十時方醒，呼役打了一盆臉水把臉洗了洗，要想到萬壽山去一蹓，又因爲沒有好伴做領導，只好一個人跑上中山公園去了。

中山公園就是從前的中央公園，現在除比從前添了一個長廊，來今雨軒右角添了兩個灤州起義的某某的銅像及門票改爲二十枚外其他和從前完全一樣，一點也沒有什麼變化。我在來今雨軒喝了一瓶汽水，看了一會畫報，(此乃北平公共游覽處所，常有賣報的人將各種畫報，送來閱覽，閱畢要走時，將報退還，付以五六大枚即足，而遊者既得以最少數費，閱覽消遣，而彼亦可再取之供別人閱覽，可謂兩得)覺着冷冷落落，一點意思也沒有，心裏時時刻刻想着去鴻賓樓吃飯，但是時間才十一點，隔着吃飯的時候還早，而且一個人到那兒去吃，未免令人懷疑，乃起身順着東路向北走了一會，即由北門出去，僱一輛車子去南池子訪舊友易平塵君，易爲北大教授，在國內著作界極負聲望，余一進門，彼方在執筆譯述，其前前後後，左左右右，都是書，漢文也有，西文也有，此君直可謂日在書城中生活也，一見余來，即起道寒暄，並詢青島近狀甚詳，蓋易君幼時居青島久，對青島山川風物，已發生一種關係，今見友來自青島，其情自難忘也。

三姨太太

長篇創作　(一〇七)　徐寒梅著　保留版權

十　雪裡寄書

「！我竟忘了沒有對老爺說。」她捕了口氣又接着說下去：「這封信在三點半鐘便送來了，送來的人是一個年青的小伙子，他說是他們林小姐打發他送來的，他還要等回信，後來我告訴他說老爺沒在家，他便回去了。」

「好。」他點着頭，簡單的回答着。

那女僕站了一會，瞧見主人沒有什麼吩咐，便悄悄地退出。

女僕出去以後，他只是對着那封信微笑，接着又把信封按在嘴邊吻了一會，纔鄭重其事地從抽屜裏取出一柄裁紙刀，很謹慎地把它剪開。從信封裏抽出信箋，一共是五頁，粉紅與湖綠是夾雜的，在每張信箋的左上角，都刻着一朵小花：梅花，海棠，薔薇，……，在五張信箋之外，另外還有一張四寸的長半身的照片，照片的後面，題着兩行秀麗的鋼筆字：

鄉下佬逛青島

(十二)　洗澡坐電梯　(卅六)　老枚

從黃島路走到博山路，眞是近得狠，一拐彎就到。劉剝皮正在讓七木匠吳三坏等向天德堂門前面走，却聽大金在後面喊，跟來。七木匠一行人等，見大金隨後跑來，認爲一定是有甚麼事情，便都站住。在大金漸漸走近的當兒，劉剝皮問道：

『甚麼事情？』

『我也要來洗澡！』大金好像是有點恨劉剝皮不招呼她的口氣。

『你怎末樣能來洗澡？你這……眞……眞……有點太豈有此理了！女人那能到澡塘子來洗澡，笑話！笑話！』吳三坏素日知道大金太浪漫，太不在乎，誤會大金是要和男人們在一起洗澡，便這樣阻止她。

小道士知道吳三坏是誤會了，便發道：

『三大爺，你大概還不知道，這澡塘裏面，是另有女人洗澡的地方，並不是和男人在一塊洗。既然三姐姐要洗澡，三姐夫你就送她到女澡塘好了。』

經過小道士的解釋，吳三坏這才恍然大悟，連連點頭，口裏不住的『噢！噢！噢！』

劉剝皮就依小道士的話，把大金送到女澡塘去，小道士領着七木匠吳三坏，踏進天德堂的大門。

撕袴全書集部(續)

焦月如

(八)　樹根

樹幹，樹枝，樹葉一齊向樹根大罵：『要不是你這個老不死的癈物牽扯着，我們不早就行動自由，成了摩登人物了！』

(九)　狗

狗對貓說：『閫以內卿自爲政，閫以外惟我是主，一家細弱可以無憂矣！』

鴨子和雞長嘆了一聲：『如今是善奔走的得勢了！』

(十)　夢想

夢處士對想先生說：『主人是懶得莫法說，却晝夜的拿我倆開心，幾時纔能覺悟？』

想先生嘆息一聲：『這倖虧懶呢，若把主人的夢想都實現了，世界上的人類也就滅盡了！』

(十一)　筆和墨

筆看着墨在硯石上儘跑，不由得歎道：『跑來跑去總轉不出這個圈兒，却是一步黑暗其一步，又何必自討苦吃呢？』

(十二)　高粱

高粱笑麥子：『你看我，用不了你的一半時間，便生長得亭亭玉立，一個，常怕被天給碰破了！』

麥子不言語，受了冬雪，酷寒，再推夏日的烈熱，終於被富人們擺到精美的盤裏，和魚肉一同坐着。這時候的高粱呢，早叫推車漢一壁叱罵着，一壁攙了葱蒜用黃牙齒亂嚼亂咽着！

(十三)　螃蟹

有人問閻羅王：『螃蟹是誰設生的？』閻羅王說：『你不見那些吸鴉片的麼？一天一天的把頭生長到肉外邊了，螃蟹族就是他們的來世命身呢！』

(十四)　姨太太的價值

闊老用兩千塊錢買了媽紅作姨太太，人人說：『姨太太的身價貴重極了！』

車媽說：『兩千塊錢給人家睡一輩子，還像我一月十元錢，今年三十歲，再活三十歲老爺得給我兩千四百元，還莫得到我的肉摸一摸呢！姨太太眞賤塊賤肉！』

(十五)　罵爺娘的兒子

古典文章家叫新文學家罵急了，到周公孔子面前控告後人的忤逆不孝。

周孔發恨道：『不是生生叫你們無病呻吟，直鬧得小孩子們因爲不信仰爸爸，連說實話的祖父也要打倒呢！』(完)

對於『明天』的一點意見(續)

感芳女史

一些古董家跑不出故紙堆，便巧立名目，說什末『遺產的接受』，欲將天下人入線裝書叢，其發黴香之程度『喪心病狂』字也不能形容盡致了。

遺產也自有它的價值，絕不能因爲這頂烏紗是唐朝二世祖的東西，爲子孫的就該穿着洋服也戴了頭上。

而且眼前也確有比遺產還重要萬倍的東西，若不朝着將來進步，只抱住過去不放，那就算不長進，是可憐可悲的。

我自己還是個二十一歲的人，對『明天』有着同情和希望，忠實地來幾句苦言，都是正想努力或在努力的年輕的人，用不着客氣。

一九三四，七，一夜，病中。

航空家冒險記(五五)

青島戰事軼聞

德國海軍大尉呂蒲G. Plüschow著　鳴琴小築主人譯述　版權爲本市中山路共和藥房所有

三　戰爭驚耗與我之布鴿

爲事勢所迫，余與僚屬及各級人員在飛機停泊所內，朝朝暮暮，亦不遑甯處，視力之所逮，進行一切必要工作。其結果率於失事後之第九日完成一切。繼余於次晨紅日初升之際，駕駛余之布鴿，續作航空試驗。

惟余既遭艱險，復慘淡經營，卒使此破壁苟完，俾余於戰事得以繼續舉行應用之航空。當此試驗伊始，觸物而思，百感交集，但余終抱有非常愉快之感。

此飛機，托架，既就灰敗，物，從事整理補綻以成。其平面之度數，自不能與初製者無異，而其效用亦自有差等。以言飛機幹部之構造，既如前述，故亦須旋轉一百次方能發動推進，飛行場又異常狹隘，由是起落益感不便。余縝密思之，後此余之航空事業，將益感棘手。余惟有盡心盡力，以最大之努力，戰戰兢兢，於每一舉措之間，時刻不忘險阻當前，以防再次失事。

▲青島經理處
神州大藥房
漢成大藥房
新民大藥房
漢美大藥房
金星大藥房
膠東大藥房
惠東大藥房
長春堂藥房

腎氣丸藥理之特徵

腎氣丸係我國醫聖張仲景先生之特選靈方，具有岐黃以來五千年先醫臨床實驗之歷史的根據，具立方之微妙效力之確實，爲古今幾千萬億國人之體驗證明者，故能任正堂堂公開藥方，(方見金匱玉函經及佛慈出版補腎妙方)歡迎全世界中西醫家之臨床實驗，而不可與現下市上流行之所謂秘方補腎劑及外國成藥等無價值者同日而語，蓋彼外國秘方成藥，我國一般醫師概不採用，因不能以寶貴生命之人體，供給外人秘藥之試驗品也。

腎氣丸係根據我國歷代太醫院世傳古法，並應用最新科學之器械及技術，由八味國產藥物，抽其有效成分而調製者，故絕無樹脂及纖維等無用物質攙雜在內，且量少力多，服用簡便，奏效迅確，較諸舊式炮製者，誠有天壤雲泥之別。

現代新藥之諸腎氣強壯劑中最盛行者，當以睾丸卵巢等臟器製劑與植物性鹽基育亨賓Yobimbin等品爲最著。然據腎理學及臨床醫學上之實驗考查前者容易腐敗，且效力不甚確實，後者則係一種毒藥，如用過其量，則其毒能害人體，而惟腎氣丸則係岐黃以來五千年間實驗於人體，有萬益而無一害之特效聖藥，具有增進副腎及生殖，內分泌刺激素Hormone之作用，使人維持及回復其青春時代腎氣之功用，誠有史以來超越中西之理想的補腎強壯劑也。

連服一瓶，食慾大進，元氣倍加，連服一料，腎氣機能絕對強壯，連服二料，雖老衰無能者，能恢復青春時代之腎氣精力。奉贈補腎秘方三十萬冊，函索寄

佛光牌國藥腎氣丸)每瓶(服七天)定價洋二元　一料四瓶(可服一月)洋八元

贈送科學國藥特刊及補腎秘方函索即寄

上海佛慈大藥廠有限公司發行

華北分行天津法租界廿號路良士里十一號

中國藥物科學化

根據五千年先醫實驗之歷史
應用二十世紀最新科學的方法
腎氣與青春腺之生理

歐美醫學，昔以腎爲一單純泌尿器官，而不甚重視，時至晚近，內分泌學說等新科學醫理昌明以後，始知腎臟機能之於吾人生命有絕大之重要關係，而中醫則自古認腎爲保藏精氣之器官，由是我國醫藥學之發達進步，可想見也，腎臟之主要機能有四。(一)排泄代謝產物，以增進人體新陳代謝之機能。(二)調節血液滲透壓之平均，刺戟男女青春腺(即生殖腺)之內分泌，以維持人體之生活力與生命之繼續。(三)常保血液中『亞爾加里Alkali』度之一定數量，以增加血球之滋生，維持人體之健康，亢進性神經之機能。(四)分泌腎『賀爾蒙』Hormone破壞輸入體內之一切毒物，有使之清血，解毒，免疫等是也。

又有所謂副腎者，在腎臟之中部，毆美學者，曾不明其生理的機能，故昔以爲莫明其妙之特殊臟器，至一八五五年，英國大醫篤馬斯愛提遜博士Addison始發見副腎機能之重要，蓋副腎之構成，內有髓質，外包皮質，是互相殊異之機能，(一)副腎髓質則分泌『阿特列靈林』Adrenalin『賀爾蒙』，能使人強心活血，亢進血壓及唾液之分泌對泌尿器與青春腺，特殊種種不可思議之妙用，(二)副腎皮質，亦能分泌一種特殊之內分泌『賀爾蒙』液體，維持人體之生命，能促進青春腺之機能，保持全體之活力，調節各種內分泌之作用是也。

綜上以觀，腎與男女青春腺，有連帶密切之關係，青春腺機能之盛衰，全在乎腎氣之旺否，故我國先醫之治男女性神經衰弱症，必先補腎以培元，此所謂欲治標必先治本之妙法也。

教育部立案青島市私立崇德中學招生

一，編制　本校自本學年起增設初級商科

二，學額　一，初中普通科一年級新生八十名　二，初級商科一年級新生四十名　三，初中二年級編級生若干名

三，報名日期　七月一日起至考試前一日止

四，考試日期　第一次七月十六日午前八時起(只考中一新生及商科一年級新生)　第二次八月三十一日及九月一日午前八時起

五，報名及考試地點　陽信路二號本校

(簡章函索即寄)

青島市立中學校招生

(一)編制　本校自本學年起高中增設應化科一班初中改設職業科一班

(二)學額　一，高級中學普通科及應化科第一年級新生各四十名　二，初級中學普通科及職業科第一年級新生各四十名

(三)報名日期　一，第一期自七月一日起至七月八日止　二，第二期自七月九日起至八月二十五日止

(四)考試日期　一，第一期七月十日十一兩日　二，第二期八月廿七廿八兩日

(五)報名及考試地點　湛山大路十號本校

▲簡章函索『附郵票一分』即寄▼

贈　永久紀念

欲贈親友以作永久紀念者請至青島即墨路人和油坊內國華電刻社定製賽銀禮屏方盾對聯方鏡橫匾銀杯銀瓶既摩登又美觀陳列室中可作永久紀念

正廣和

暑期必備　驅熱妙品

不怕不識貨就怕貨比貨正廣和汽水久爲中外士女所稱許其氣味之清爽配製之衞生決非普通雜牌所可比擬眞乃夏令唯一之飲品君如不信盍請一試

汽水　青島總經理　和記洋行謹啓

炎陽之下

怎樣保持您的美容？

皮膚病的救星

AB化粧劑

(現已到青)

專治　斑點　疙疸　皮粗　膚黑

說明——AB化粧劑是科沙隆藥廠皮膚研究科新發明的最適宜於容膚之特效良劑，因其有附合皮膚性及柔潔皮膚特能，並可盡量發揮其效能，而消除一切皮膚疾病，且無使害皮膚種種之流弊，兼能清醒腦力，明爽目光，及助一切精神快愉，實佳品也，

分晰——AB化粧劑，是分A字，B字兩種藥水，A字具有消毒殺菌之效力，B字具有療除斑疾美膚特能，故雙施並用，實收特殊效能，

總批發處　天津百星公司

青島代售處　中山路　錦章綢緞莊　河南路　惠東大藥房　四方路　九能公司　中山路　福順泰

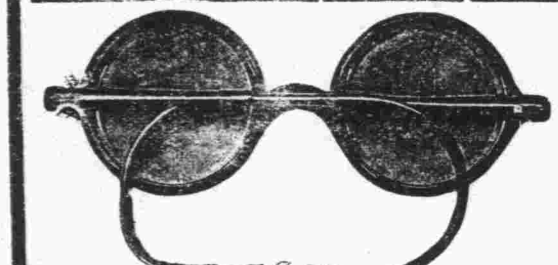

嶗山晶石眼鏡老店

小號在青開設三十餘年專採辦勞山各種晶石製造各式眼鏡久蒙各界稱贊時下又新購得勞山巨峯附近晶石奇多成色最佳式拘茶晶墨晶水晶紫晶比從前採辦者遠勝數層現在已將各時無眼鏡完全造成欲養目者萬勿失此良好機會倘蒙賜顧曷勝歡迎並修理舊鏡兼售雲翠老玉藏鑽等物貨眞價實童叟無欺特此敬白

◉緊要聲明◉小號原無分號並代理處屢有冒充小號名義者請各界注意認明小號招牌仿單庶不致誤

青島即墨路西首路北　三山誠眼鏡店謹白

漫談 影院業岌岌可危 O.K.

上海各電影院現緊縮開支起見，最短期內將一致行動縮小廣告篇幅，以資撙節，此爲歷年來電影院從未有過之窘態，而消息傳來，廣州全市電影院亦因苛捐重重，開支浩大，難以維持，又有全部停業之危，電影事業之不易爲可見一般！

青市之國產影院，只山東一家，亦正於危狀，青市之雜捐雜稅亦不亞於滬上廣市，前車既陷，青市豈可覆轍，望青市之負責者有以注想焉！免少捐稅，減輕担負，則影院之危庶幾可挽。

當代紅星 胡蝶的舊戀新歡 茵茜

林雪懷一場春夢 潘郎奪得錦標歸

講到中國的女明星，我們不能否認胡蝶是最紅的一個，只要是提起胡蝶，便沒有不知曉的，其實據我看來，她只不過是一個眉目情秀，五官端正的一個會做戲的尋常女優而已！

他今年是廿八歲了，還未結婚。但曾經訂婚二次，解約一次。他的舊戀誰都知道是林雪懷的，但是因爲胡蝶對於林雪懷已經厭倦，終於解決在法庭上了，想必讀者也有點記得，他倆是曾經一度繾綣愛好過來的，但是現在回想起來還不是春夢一場。林雪懷現業已娶妻，而胡蝶亦早另有新歡，她的新歡是潘有聲，潘原籍福建，家中有兄弟三人，一個姊姊和一個外國人的姊夫。他是馬面，額高聳耳，有朱太祖雅號，現爲圓明園路某洋行職員。本來也是有婦之夫，儀容也生得沒有什麼可愛。但是胡蝶和他底愛情却熱到不能再熱。胡蝶願與結合，已經無異。他不有錢，但因胡蝶自己出錢替他裝一幅汽車說是潘郎送給她的，這也足以見他們繾綣之般，膠漆之密了，潘郎貌雖不揚，但身材高碩雄偉，還在林雪懷之上，這或是胡蝶對之鍾情的一因吧？

胡蝶對於潘郎雖已以身相委，却無結婚消息。他們幾時結婚，當然人家都很急於曉得。胡蝶對於電影的興趣，已較從前爲濃。她相信自己青春猶在，所以在兩三年內一定不肯脫離銀幕。她在電影界的地位，已經登峯造極，不能再高，好像萊塢的女明星一樣，爲了恐怕結婚會影響她底銀幕事業，她決計暫無發動，保持現有局面。胡蝶收入極豐，頗有節蓄，將來生活，決無問題，大約再隔兩三年，等到她自己覺得不必再拍戲了，她自會對於銀幕事業不再留戀，而把她和潘郎的戀愛發揚光大而與之結婚的。

評「三姊妹」 毅盦

「三姊妹」是由菊池寬之小說「新珠」改編，按菊寬爲日本小說聖手，是日本一位布爾喬亞作家，擅寫多角戀愛，「新珠」一書描寫五角戀愛故事，淋漓盡致，刻畫甚深，所以明星公司便選爲藍本，惟爲適合銀幕條件起見，多竄改。與原作出入甚多。劇中描寫三個不同的女性。大姊胡蝶是一個拘謹的有智識的人物，二姊嚴月是近代新潮裏舊時代女性的典型人物。三姊妹林莉是一個天眞無知的小姑娘，她很危險，幾乎要受和像她二姊所遭逢一樣的男性的欺騙。這裏面孫敏一個掛着紳士招牌刦奪女性，誣害情敵的惡少，用了他底金錢和勢力，無厭足地蹂躪着女性。

李萍倩先生在目前中國電影界不可多得的人才，在「三姊妹」裏，他給予了新的手法。不過，這場戲其實拍到孫敏被辱一段就夠，以後的故事完全是蛇足，盡可刪去。我們看的時候，對於嚴月，憐憫，對於胡蝶同情，對於孫敏厭惡。這就是「三姊妹」成功的所在。感人之處有如「姊妹花」，演出技術以孫敏爲最佳，那瀟灑浮滑的態度，簡直是出入神化，（可惜過於流氓了！）受辱以後，則略見退步。嚴月表演也有把握，趙丹努力，胡蝶則極爲平淡。（寫於觀試片後）

「三姊妹」的三姊妹。胡蝶飾大姊靜芬，嚴月飾二姊瑞芬，林莉飾三妹淑芬。

寫信給胡蝶 天津小姑娘要學戲（續） 小英

「……偷偷的逃到上海來……女子不一定要靠出嫁吃飯……」

我的親愛的姐姐，我願認你做親姐姐，但不知你願認我這窮妹妹不？請姐姐無論如何，在這幾天之內，如有閒暇的功夫，請到我這裏來一回，並將姐姐穿剩了不要的衣服拿幾件來，我好更換。那我是萬萬分的感謝，我想我們同是同胞姊妹，姐姐如過見了信之後，沒有不幫助我的心吧？我的好姐姐，請你務必的來一回才好，但是你如是不願幫助的話，那祇好請姐姐費點錢寫一封回信，信中寫拒絕二字便成，我想姐姐絕不會這樣吧！祝你起居萬福！！

你的最可憐的窮妹妹 元鳳手書。

胡蝶當接到了上面那封信，當時她就想按址去看那位遠迢迢來的小姑娘，但轉身一想，也許上海的怪事情太多，也許會出什麼岔子，於是就猶豫起了來。而不久以後，這位李元鳳小姐却跑到了明星公司，她是天津人氏，僅是一位十五歲的姑娘，口口聲聲的說要做演員。霎時間，這消息傳遍了明星公司，所有的人們全到劇務部來看這位姑娘了。

怎麼呢？張石川老板及幾位導演員當作一件嚴重事件似的集合商議，結果請老於人情世故的董天涯決定如何辦理。董天涯說以前這樣的事已經有過多次，而大都是小孩子一時氣忿而離家的。他深怕這位小姑娘也是這樣的人，總之，不能貿貿然地收留下來，最後決定暫時送往婦孺救濟會收養，而一方面則打聽出她天津的住址，而拍電報去叫人來接回。

未成年的青年因無路可走而投身電影界顯然是一種錯誤，而影片公司遇到這種事也眞是一個難題。（完）

介紹「三姊妹」的故事

明星影片公司出品
李萍倩編劇兼導演
胡蝶嚴月嫻等主演
今天起在山東開演

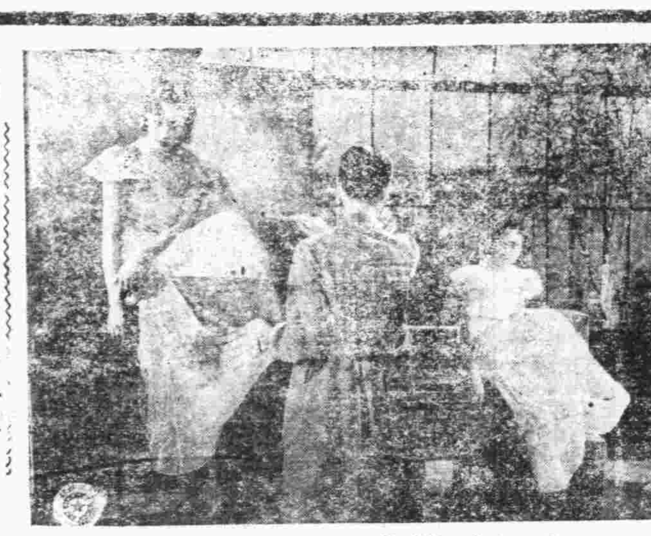

馬一滄（孫敏）給靜芬畫像，你說他是安的什麼心？……「三姊妹」之一幕。

名畫家趙雲林既死，他的家人和學生趙暄（趙丹飾）等替他開個展覽會，藝術界來參觀的人很多，馬一滄（孫敏飾）也是其中之一，一滄本是雲林十六前學生，因其人品卑下，雲林生前久已和他斷絕來往。展覽會中，一滄見長女靜芬（胡蝶飾）甚美麗，藉故和她接談，次日又往趙家拜訪。此時債戶盈庭，吳母（傅憶秋飾）出所賣畫款及字價，仍不能清結。一滄本富有，故示好感，爲之清償，後聞知吳家將般還，苦無適當地點，慨然願把自己的別墅相假。吳母和三女因其爲雲林舊生，因不疑心別有作用。

吳家遷別墅以後，一滄以替靜芬畫像關係，得不時和靜芬接近，爲日既久，兩人遂至於熱戀之中，某日，一滄約靜芬出遊，將靜芬誘至旅社中，欲加以非禮，靜芬是一個拘謹的女性，戀愛上極不願如此草率，竟一怒而去。

靜芬妹瑞芬（嚴月飾），本與趙暄相愛且訂有婚約，見一滄闊綽慷慨，早已移愛，時一滄以全力謀得靜芬，瑞芬無如何。既而靜芬和一滄衝突，乃獨身往尋一滄，藉請像爲名，以進行戀愛，瑞芬風騷豔麗，一滄亦不相拒。正在狂熱中，爲趙暄所知，二人間大起衝突，然趙暄終爲失敗。某日，一滄偕瑞芬出，澈夜不回，靜芬俟其歸後，好言規勸，瑞芬竟反唇相譏，但靜芬無以自處。靜芳想到家庭危機，非從經濟上謀出路，無以解救，當即留書走出，到雲林的老友處賣畫。

瑞芬懷孕後，一滄棄之若敝屣，瑞芬促其結婚，往往一笑置之，瑞芬不得已，作書乞求，着其妹淑芬（林莉飾）持往。一滄見淑芬活潑可愛，又大動念。與之調笑，淑芬憤，披其頰而逃，瑞芬見一滄如此獸行，偕淑芬同去講理，一滄老羞成怒，對於瑞芬事，甚且說：「是你找我，非我找你」，表示對於瑞芬身孕毫不負責。

淑芬見事入危機，往告靜芬，靜芬次日即往商諸趙暄，時瑞芬亦有悔意，來尋趙，見靜芬在，誤爲二人相戀，痛罵其姊，歸後即服毒自殺，爲淑芬所救得不死，淑芬詰其所以，並告瑞芬以昨日事，瑞芬頓悟深悔行動孟浪，比即偕淑芬同往老畫師家，向靜芬表示歉意，並請其歸家。

一滄雖在淑芬已碰壁，仍不願罷手，一日又來約淑芬出遊。淑芬少精神，驟於兩姊事，久思報服，不加拒絕，甚至和靜芬瑞芬衝突，與一滄同遊。一滄以爲淑芬已陷入彼之圈套。又欲加以非禮，是夜淑芬設計，訂後會走脫。

趙暄由於靜芬說服，已和瑞芬恢復戀愛關係，淑芬亦早有戀人，某日三姊妹將彼等約齊，同時請一滄來，齊集以後，靜芬起而申言昨日爲瑞芬訂婚日，並歷數一滄罪惡。一滄狼狽欲逃，爲趙暄所止，二人言語衝突陷於格鬥。淑芬戀人朱湘成（鍾懿飾）孔武有力，助趙暄，一滄遂被逐踉蹌而走。臨行時靜芬申言即日遷居，脫離此魔似的環境。

一滄既受辱，比即往俱樂部求援，私捕趙暄朱湘成。靜芬焦急萬狀，與老畫師相商，咸認此爲一滄主謀，靜芬不得已往求一滄，一滄初不理，婚姻相要挾，靜芬不得已允之。次日彼等被釋，正預備全家逃走，適一滄來，靜芬乃促趙朱及其兩妹逃，已挺身應付，及至一滄發現彼等已逃，乃與靜芬爭執，並施種種威嚇。吳母病勢本已危急，再受重大激刺，比故去。靜芬憤極，與一滄大起衝突，終至將一滄擊死，往法庭自首。

「大地」的故事 阿啟（二）

雖然米高梅公司很溫順地接受了我們中央所提出三項「條件」及三項「附件」。而且還派着，杜修廷先生和黃先生來督攝製，但是我們看看該公司到中國來攝取了什麼？——七八千尺的猴子戲，五六萬尺的中國舊女子傻氣和髮髻，無數尺的中國老槍，小脚婦，雇用六十四個苦力抬着空棺材，出十五塊錢請了一個持着哭喪棒的穿白的孝子，請了二十四個光頭和尚，二十多個乞丐，——這些，能爲中國作僞一有價值的宣傳嗎？

不寫了，我不願作何種評論，僅將發生的實寫在上面，我更要鄭重聲明的，上面的事實不是我耳聽目覩，自然是報紙和雜誌上得來的，因爲在青島的報紙上還沒見過，況且我們受了人家侮辱，我當然也是中國老百姓，所以把上面的事實告訴大家。還是『侮辱』我們呢？還是與我們有利？據姚蘇鳳先生說：「——我們預料，杜庭修先生（中央特派『大地』監督者）的回來是難以『交差事的！』」

未了，我還將『大地』的本事錄在後項，不知編者先生能賜予篇幅刊登否？或許也不是一件無意義的事吧？至少可使大家明瞭『大地』內容，我想。

歡迎各學校學生優待

光學部以最新式電光儀器審查目力精配光學眼鏡光度準確製片迅速各校學生特別優待

中山路大號 青島大藥房 光學部精配光學眼鏡 湖南路轉角 電話五三三三

青島青年會 暑期學社招生
課目：英文 數學 打字
開學日期：七月九日至八月二十五日
社址：浙江路五號
簡章函索即寄 電話四四〇一番

教授日語招生
速成科—二個月畢業（每日） 每月學費洋六元（學費先交付）
普通科—四個月畢業（隔日） 兩個月一次交付者十元 每月學費洋三元
高等科—每月學費三元
到學者處教授—速成科三個人以上 普通科六個人以上
青島日語研究所
教授 東京外國語學校畢業 前大阪外協會會長 古賀敏行 古賀光厚 福田良子
接洽處 黃台路四十六號古賀醫院內（電話二〇七八）

接骨專門
谷洋三郎。以幾十年的學問和經驗來應世，在青島說，也有二十年的治好跌打損傷，折骨彎肌的經驗，像這樣的接骨推肌家，在青島的各國人中，只有一人。如有跌打損傷，不是吹的，請打聽吧。還希望不殘廢的人，請一試，當信言之不謬。館址德平路三號。電話三二八三號 谷洋三郎

許多名醫這様說（秀才）
虹礦粉之於脚氣
止癢、收濕，直如沸湯之潑雪。患者諸君幸勿失此良藥焉。此言固非謬也
紅礦粉之發行所中山路共和大藥房
代售處
東鎮：遼東大藥房 東亞大藥房 同義堂大藥房 人和藥房 華洋大藥房 二合順號 進古大藥房 通州大藥房 生記大藥房 新民大藥房 泰和堂大藥房 濟衆大藥房 萬壽大藥房 保安大藥房 海功大藥房 小鮑島 德壽昌大藥房 福生大藥房 美華大藥房 鴻順大藥房
菜市一路 台東三路 台東三路 龍門路 威海路 雲門路 台東一路 台東三路 台東五路 威海路 威海路 威海路 台東六路 台東四路 台門一路 博興路 泰山路 金鄉路 益都路
亞東大藥房 天寶通 青 大中華大藥房 長春堂大藥房 膠東大藥房 膠東大藥房 明生大藥房 香山堂大藥房 松竹堂大藥房 鴻春大藥房 杏林大藥房 普集大藥房 岐山大藥房 永壽大藥房 誠濟大藥房 濟東大藥房 長春堂大藥房 永春堂大藥房 亞州大藥房 保元藥房
益都路 鄒平路 島 中山路 中山路 北平路 北平路 北平路 濰縣路 濰縣路 膠州路 四方路 海泊路 博山路 濟甯路 濟甯路 山西路 天津路 金鄉路 高密路

機會
大沽路卅七號華洋理髮館啓事
諸君你們知道現在新開了一家最新式的美麗一家美髮館嗎？本館主人見得青島各理髮館多有不講求眞實的衛生，今特在大沽路三十七號新設之一家華洋理髮館，並且裏邊設備很是齊全電氣潤身啦，藥水洗頭啦，……盼望各界仕女光臨無任歡迎
大沽路卅七號 華洋理髮館主人謹啓

萬佛臨素菜館
酒席八元至十六元 和菜一元至六元
佛家戒殺免罹刼數蔬食養生足可延年，故近人多提倡食素，本館有益衛生亦且寓有慈悲之至意，本館主人鑒於不獨素菜館之少，而青島獨付缺如，特聘大名山名廚師專惠顧多色素餚，承蒙各界仕女光臨，便利夏日宴客小酌應有盡有，招待週到，地近前海交通
地址太平路新四號

『都樂使』（Dulux）特等磁漆能防海霧及日光侵蝕最適於靠海建築物保有意想不到之功效敝公司免費估計油漆工作歡迎詢價
大昌實業公司 廣西路十九號 電話四二〇二號

教育部立案 青島私立禮賢中學校招生
一，班次學額
甲，高中部 一，普通科一年級新生二十名 二，建築工程科一年級新生二十名（第一外國語爲德文）
乙，初中部 一年級編級生三十名 二年級新生一百二十名
一，報名日期 第一期，自七月八日起至七月二十二日止 第二期，自七月二十五日起至九月二日止
一，考試日期 第一期，自七月二十三日早八時起 第二期，自九月三日早八時起
一，報名及考試地點 青島上海路二號本校
（詳章函索即寄）

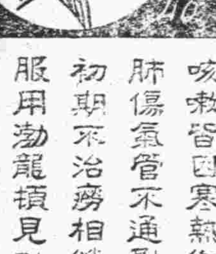

神農氏 渤龍丸
神農氏藥廠出品 每瓶大洋一元二角
主治 咳嗽痰喘 氣不舒暢 頑痰能化 結痰能開
咳嗽皆因寒熱衝 肺傷氣管不通融 初期不治癆相繼 服用渤龍頓見功
青島神州大藥房總經理

青島神州大藥房出品

神農氏 安神錠 一切病癥萬枕無憂
青島神州大藥房總經理
主治 頭暈目眩 神經衰弱 失眠心跳 腦力健忘 精神病症
每瓶大洋壹元
神農氏藥廠出品

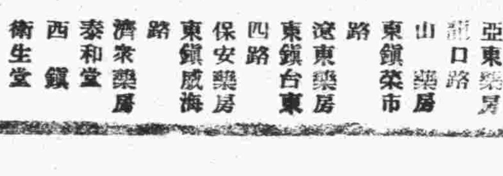

代理處 北平路膠東藥房 衛生藥號 天津路慶東藥房 神州支店 海泊路 春堂 春堂 中山路 西路 春堂 博山路 膠州路 廣濟堂 福生堂 杏林堂 同春堂 濟南路 永春藥房 金鄉路 亞州藥房 濰縣路 松竹堂 香山堂 陵縣路 大豐行 全生堂 濟甯路 濟泉藥房 鄒平路 天寶通藥房 益都路 亞東藥房 龍口路 山藥房 東鎮菜市路 遼東藥房 東鎮台東四路 保安藥房 東鎮威海路 濟衆藥房 泰和堂 西鎮 衛生堂

總號青島海泊路
上海明星鞋室
分號中山路中市
式樣新異首推獨一
本號爲擴充營業計特於中山路設立分號凡在總分號購鞋如有不合時者兩處均可掉換此啓

X光綫 齒科 外科
鈴木齒科醫院
青島觀海一路二十號 電話二〇四三番

大仁堂 立愈久淋

白濁丸

完全保好 證明無效 一准退洋

精經治淋神藥服用非常簡單愈淋非常速快無論新久白濁下淋尿後淋僞墜腎虛老濁成年不斷用過千方百藥不好洗療注射無效此丸只用一盒立愈奇方奇藥與市上各種散方藥確有所不同男婦淋病完全包愈小盒二元大盒四元

大仁堂 婦女

破血丹

病凡婦女血水不見之病千方百藥治不好此丹只用一付其病立下重者三付百病化皆血水元不傷氣百試百驗每付三元

此藥專治婦女經閉不通數月不見腹中積病左條右塊血聚成癖肚大成形血蟲孩症鬼邪神死腹內不下一切雜病疾腿

消毒大王一掃丸

此丸効力非常之大凡是男女染毒之症發生軟硬下疳腫痛毒串骨筋痛老毒不清淤毒不淨皮膚瘡治一切新舊毒症遍治不好打針無效即服此丸其毒立從二便滑出一掃清完永遠除根每盒二元另有詳章此藥北京各界馳名實有特別效驗

調經止帶丸

一盒保好無效退洋婦女白帶久而最傷元氣月經因之不調百病因之而生面黃肌瘦飲食無味有時燒冷腰腿酸痛頭暈肚痛赤白帶下之症一盒保好常服延年每服四角

每盒二元服法另有詳單

北京 張氏保肺丸

潤肺化痰定喘止嗽寬胸順氣立見神效不問男婦老幼年深日久勞傷咳嗽吐痰代血夜不安眠咳嗽不止一切風寒咳嗽等症服此一付立効三付斷根每服大洋一角

婦女常服永保平安安胎種子坤中之寶

調經養血 保眞丹

專治婦女經血不調月經前經後錯經期腹痛血色不正病塊崩漏白帶下寒流白肚腿疼兩脅發脹腰酸腰痛腰胸膈滿悶嘔吐惡心食涼流血成病左條右塊氣短神虛頭暈血前斷午後發燒作冷面黃肌瘦不思飲食日輕夜重自汗盜汗身體素弱胎前產後失調作病或姑娘經閉乾血癆症服此丸立服立效一切新舊經血不調百病皆治藥到病除常服此丸調經養血滋陰補虛安胎種子最稱女界寶丹服法另有詳單每付三角半打一元六角一打三元外埠函購加郵二角

開竅耳聾丸

不論男婦老少遠年今日耳聾耳底耳痔內蟬鳴有風聾樹聾或因幼小耳底舊根或因槍炮驚傷或因腎虛病後失調一切耳竅不通不靈之病用過中外各藥不好只用一小料一元二全料四元

心胃氣疼丸

不論何種心肝胃痛氣疼胸疼肚疼反胃吐酸胸膈飽脹痛入即吐積滯痞塊等症多年老病服用此丸解鬱舒肝寬胸順氣痛疼立止凡由肌飽或急氣多得之病三付准好每付二角一盒六付一元

青島分銷處

太和春…金鄉路 萬春堂…高密路 福海藥房…黃島路 德豐永…博山路

各縣代售 坊子…豐記藥房 青州…中西藥房 濰川…金華號 周村…美華盒

大仁堂藥房 濟南小緯六路 分銷處

煙台分銷處…福記銀樓南門大街 外埠函購加郵二角寄信濟南大仁堂 博山慶雲鞋莊稅務街 濰縣衛生堂東關地瓜市街

萬國儲蓄會

七月十六號開標通告

本會定於七月十六號在上海總會舉行開標凡欲入新會者於本月十四號以前在辦公時間內來會付款認會本月十六號開標即有中獎之希望有志儲蓄者請速來入會免失良機

全會月存十二元 有得獎五萬元之希望

半會月存六元 有得獎二萬五千元之希望

四分會月存三元 有得獎一萬二千五百元之希望

詳章承索卽贈 外埠函索卽寄

青島 萬國儲蓄會啓 山東總分會 館陶路二號

雙妹牌 花露水

質料精良 裝璜華麗 中國始創 遠近馳名

雙妹 洒頭水

▼香味濃厚▲ ▼瓶樣雅緻▲ ▼理髮妙品▲ ▼仕女咸宜▲

（含笑）（檀香）

雙妹 千日香

一滴衣巾 留香千日

雙妹 洒頭水

▼超等香料▲ ▼新法製造▲ ▼摩登仕女▲ ▼不可不備▲

（玫瑰）（紫蘭）

雙妹牌 生髮油

美麗紙盒 裝璜華貴 保腦潔髮 滌除頭穢

中國廣生行有限公司啓 中山路九十三號

青島總代理 協源盛號 電話三四五四號

無線電職業公司開辦工程教授部

即日開始授課

無線電職業公司自即日起開辦工程教授部教授各項各種無線電學識及製造方法教授均富有經驗者而採用美國新式教授法授課時所應用之材料均由本校供給學費低廉每月只收七元凡有志研究無線電學者可駕臨中山 三號無線電職業公司接洽可也

李嘉會著

實用汽車電學

汽車構造與修理

每冊實價一元五角

以上二書各二百餘頁，插圖百餘幅，詳述汽車各部之構造及原理，保管及修理，及一切汽車常識，乃汽車學術中之空前著作，研究汽車服務者及自備汽車者讀之，亦甚適當，採作車工學校課本所必備。本書二冊四九售（B○）代售處 上海四馬路作者書社 青島中華書局

敝公司承辦天津（興華公司）全山東總經理經售各種藥品如橡皮膏石炭酸肥皂消毒藥皂等等暨化妝品如能維雅孩兒粉孩兒香皂甘菊花皂美容霜潔牙藥水潑佩科牙膏種類甚夥不勝枚舉如經惠顧無任歡迎

取引所內十二號 山東總經理 方濟公司 電話四七七二號

請各界注意

利泰號

本號新由美國運來桔子檸檬批發另售價目特別公道如蒙惠顧無任歡迎

中山路德縣路轉角 電話四〇八六號

萬德興皮靴店

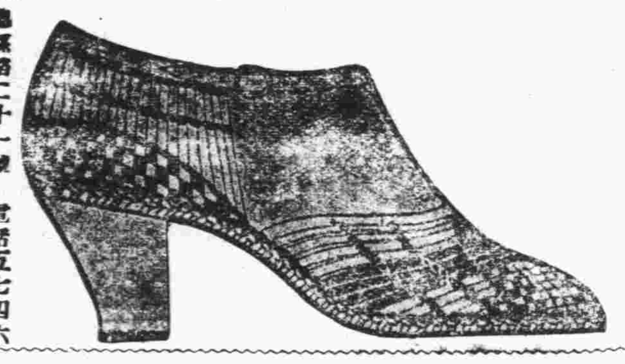

德縣路二十一號 電話五七四六 萬德興皮靴店主人啓

萬德興皮靴店出品好價錢賤光顧者都稱讚脚享福氣非凡如不信請來看買一雙穿幾年

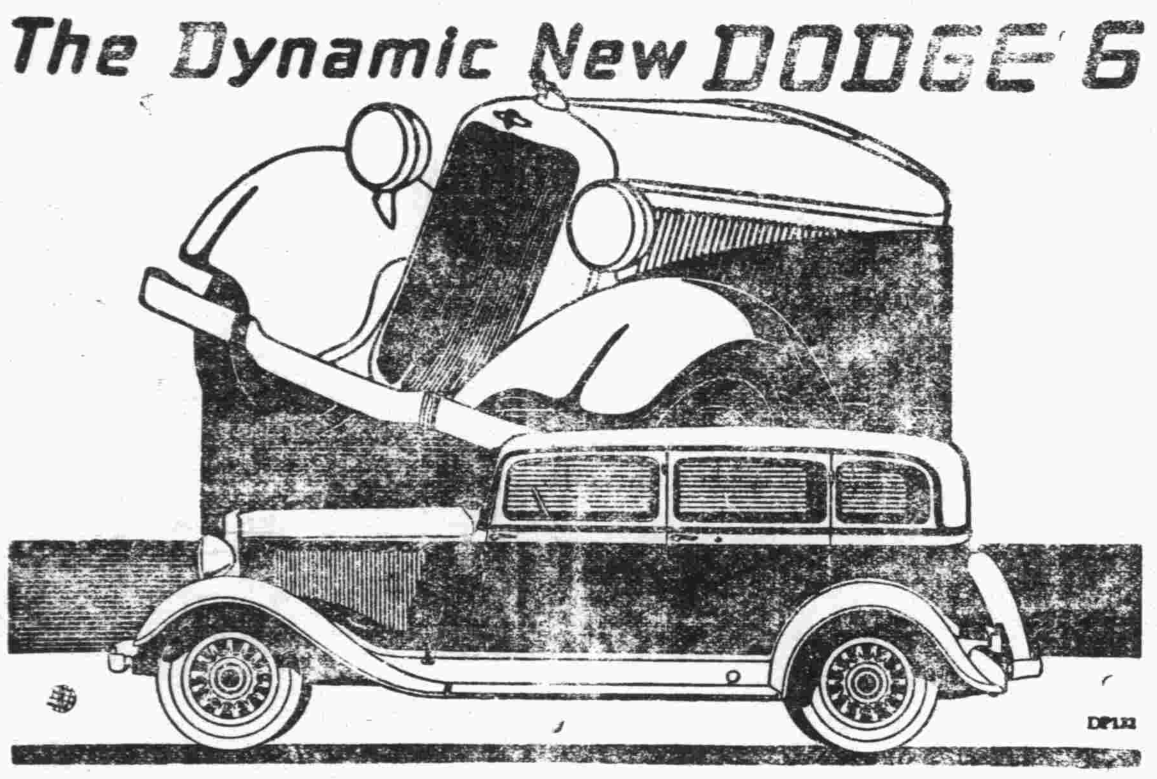

新式道濟六缸汽車係根據力學所製造特點如左

車身是用整鋼製造

澀帶是最靈便的油澀帶

大樑是雙曲式並有交叉中樑

其他如加快速度堅固耐用美麗寬闊實汽車界之新貢獻也

美商 公懋洋行謹啓

總行 天津法租界二一路廿五號 電話三〇一二八 三三五六

分行 北平 大連 青島 太原府 遼寧 濟南 長春 哈爾濱

本行駐青辦事處中山路十一號 電話二四二六號

地址：四方路

青島 周立大

電話：五四七八號

南貨茶莊

杭州貢尖每斤九角六分

◁買一斤送一斤▷

茶葉部大減價

本號自分設青島以來運銷西湖龍井以及各種名茶早蒙各界所贊許茲値新茶上市本號特派專員向杭採辦上等龍井及貢尖各種芽茶均已大批到青爲酬答惠顧諸君之雅意不惜鉅大犧牲唯一無二是空前之未有如蒙賜顧竭誠歡迎幸各界士女勿失良機恐未週知特此露佈

本主人謹啓